朝鮮日報 夕刊 九日(日)
本紙朝夕刊十二面
發行所 京城府太平通一丁目 株式會社朝鮮日報社
本社定期刊行物 少年朝鮮日報(每週一回發行) 月刊「朝光」「女性」「少年」

金鶴香油

社說 棉作의減收豫想

要望되는作殖、增産策이 必要

一

昨日付 農林局發表에 依하면 朝鮮內今年度 棉作狀況은 不良하여서 昨年度에 比하면 實로 八、九%의 減收가 豫想된다한다 그內容을 보면 陸地棉과 在來棉을 合하야 二億一千八百八十五萬五百九十七斤이 今年度豫想收穫高인데 이것을 昨年度實收高 二億四千二十八萬八千四百六十四斤에 對比하면 減收高가 實로 二千百四十八萬 二千八百六十七斤이라는 巨量에 達하고 잇고 또陸地棉의 收穫은 約七%의 減收豫想이나 在來棉은 約一八%의 減收豫想이라고한다。이것이 아즉 豫想임으로 實收에는 多少增減을 免치못하겟지만는 減收의 大勢만은 確實的이미 틀림이 업는데 이것은 憂慮되는 一件의 材料가 되는바이다。

二

日本帝國의 棉花供給은 主로 米國과 印度와 埃及에서 輸入되고 日本內地에서는 氣候關係로 生産量이 殆히 "제로"이며 朝鮮이 從來 主로 生産地엿다。

그러므로 國策的見地에서 朝鮮內의『南棉北羊』政策이 樹立되여서 實行하여오는것이다。米棉이나 印棉이나 埃及棉의 輸入이 國家가 一朝有事한때에 萬一이라도 杜絶되는境遇에는 그影響될바가 實로 不可測이라고 할수가 잇는것이다。그러므로 氣候가 棉作에 有利한 朝鮮에서 積極으로 棉花를 生産하야 需要의 一部分이라도 卽換言하면 軍需棉花만이라도 供給을 하여야 하겟는 까닭이다。滿洲의 棉花生産이 또한 介意할 數量에 達치못하고 北支의 棉花는 有望하지마는 아즉도 問題삼을수가 업는터임으로 朝鮮의 棉花生産은 그重要性이 極히 큰것이다。

三

더욱이 今次事變이 勃發된後에 棉花를 外國으로 부터 輸入하는것은 軍需物資의 輸入激增에 伴行하야 對外支拂勘定의 法外增大를 招來케될것이므로 一般輸入物資의 制限과 아울러 棉花의 輸入도 制限이되게되고 一般綿絲布類도 外國同物品을 生産하는 特殊製造業者들에게 限하야 輸入과 輸出을 "링크"하여서 外棉의 輸入을 認容하게되엿다 따라서 綿布類의 國內消費는 絶對로 節約치아니하면 아니되게되엿고 또따러서 "스·파"의 代用品을 使用치 아니하면 아니되게되엿기때문에 當局에서는 此方面에 미리부터 諸般對應策을 着着實行하고 잇는것이다。

四

이와가티 보아오면 朝鮮內의 棉花生産數量이 前보다 減少되는것은 한個의 憂慮材料가 되는바이다。더욱이 今年度에 잇서서는 棉花生産者일지라도 自家用으로 使用하는 極히 小量의 棉花까지라도 統制하여서 軍需棉花와 밋 其他 絶對必要한것에 使用치 아니하면 아니되게 되엿는데 二千萬斤以上이나 減收를 보게된것은 實로 不愉快한것이라고 아니할수가 업다。이와가티 減收가 人爲的이 아니요 天然要素의 不順調에 依存하는것이므로 엇지할수는 업는일이겟지만 그러타고 하여서 自然에 放任한다면 아니될것이 아 倍前努力하려니와 一般當業者도 栽培方法의 改良 技術의 發展을 꾀하여서 生産의 擴充을 圖하지 아니하면 아니될것이다。時에 現下時局의 重大性에 鑑하야 棉花의 生産擴充으로 收量의 增大를 꾀하는것은 勿論 斯業에 努力하여야할것을 强調하야둔다。

要衝新店遂占領

敵의必死的大抵抗線인 大別山系一角崩壞

【新店九日發同盟】八日午後八時 ○○部隊는 新店에 突入하야 殘敵을 殲滅한後 너어를占領하엿다 新店은 商城南方 約百里 大別山脈東北登攀口의要衝인바 敵이 그西南麻城에 對한 防備點으로하고 必死의抵抗을試하든大別線의一角은 마침내 崩壞하게되엿다

【固始八日發同盟】我○○部隊는 八日午後八時 新店前面最後의 敵陣松林高地에突入、이를占領한 때문에 新店은 完全包圍下에 陷入하엿다 新店四圍陣地를 奪取한敵은 八方으로 新店市內에 潰入하고잇는바 同地는 臺占領한太田、中澤、長谷川等各部隊의 集中砲火를 만나 新店市內는 大混亂을 呈하고잇다

【新店九日發同盟】新店의爭奪戰에 敗北한 敵은 北部大別線에 非常한 脅威를感하고 南河口 王里山의線에 陣地를 作成하고 我破竹의 進擊을阻止하려고 前線으로부터 敗走한部隊를 收容하며 同時에 後方으로부터 有力한 新鋭部隊를 增援하고잇다

追擊 防道路의 北方地區를 急進中인 我有力部隊先頭는 八日午正 五里店北方十三粁에잇는 九家店東北方三粁의 張家灣에到達、九家店東西에 防禦陣地를편 敵에對하야 猛攻을 開始하엿다 그리고 이方面에서의 六日午正까지의 戰果는 敵의遺棄死體六百에 達하며 鹵獲品체코機關銃三 小銃九八、彈藥一萬發、鐵兜七七 手榴彈一七八、捕虜十七名이엇다

富水敵前渡河敢行

陽信大包圍戰展開

【陳家祠九日發同盟】陽新과 富水를끼고 二週間에亘한 彼我의 膠着狀態는 마침내 變動을 招來하게되엿다 去七日 中央突破部隊의 富水敵前渡河에 依하야 俄然新局面이 展開되엿다 我○○、石本、平田等諸部隊는 때마츰 煌煌한 月明下에 八日夜半부터 行動을 開始하야 九日曉頭子山西方 約三十里의 排市及 그東北方 袁家祠兩地點으로부터 續續對岸에 渡河하고 이어 一部의猛進에依하야 敵退路가 遮斷됨과同時에 陽新包圍戰의幕은 열리게되엿다

【富水九日發同盟】完全히 敵의 陣營을 衝한 我富水敵前渡河部隊의 猛進擊에 依하야 絶對不落을 자랑한 富水陣地는 餘地업시 崩壞하고 武漢의 第二線은 果敢한 江南集團部隊에 依하야 正午으로 遮斷當하야 武漢落日의 兆가 一層濃厚하게 되엿다 特히 八日午後我急先鋒에 依하야 決行된 陽新、通山街道의遮斷은 그것이 가장 重要한 戰略戰이니만치 敵은 唐惶의 極에 達하고 當面의 敵大軍의死命은 完全히 我의 制壓下에入하엿다

老虎嶺頭敵도一掃

【富水河岸에서九日同盟】八日果敢한 富水敵前渡河를敢行한 我江南進擊部隊는 八日夜 때마츰의月明을 우르러보며 一氣로猛進擊을繼續하야 九日朝에勝岡部隊는 張塔山의險을突破하고 어와步調를마추어 進軍하는 太田部隊는 富水北岸蝦公嘴를 占領後 老虎嶺 玄中立의頑敵을 一掃하고 洋洋한富水를利用하야 續續蜿蜒한山岳地帶를 猛進中인데敵은西方으로 潰走하고잇다

【富水河畔八日發同盟】壯烈無比한 我敵前渡河와 猛進擊에 虛를衝擊當한 富水北岸의敵大軍은 狼狽하고잇스며 그러케도 頑强을자랑하던一帶의陣地도 이제는 完全히 그效力을失하게되엿다 敵은아직도 重砲、山砲、迫擊砲等의武器로써 盲擊하고 最後의발악을치고잇스나 敵陣의動搖는隱蔽할수업스며 敗敵은沙汰와가티 續續西方으로 潰走하고잇다

蝦公嘴도占領

【富水河畔八日發同盟】太田部隊는 八日午後三時 富水北岸의敵重要據點인 蝦公嘴를占領 敵이 武漢防備上 最樞要戰略線으로한 陽新、通山街道를 遮斷하얏다

【富水河畔八日發同盟】江南戰線의 急先鋒大寺部隊는 八日午前六時果敢한 敵前渡河를敢行 富水를 渡河西進中이다

【富水八日發同盟】八日早朝濁흘돌코 果敢한 敵前渡河를한 大寺部隊는 敵의十字砲火를 무릅쓰고 一擧에水濕地帶를 突破하고 다시富水크리크를 건너 一路峻嶮한山岳敵陣地에肉薄 同日어느듯 燕窩、銀家橋를 攻略하고 더욱 猛攻을 續行中이다

我有力西進部隊 九家店을猛攻

【○○八日發同盟】羅山、信陽敵

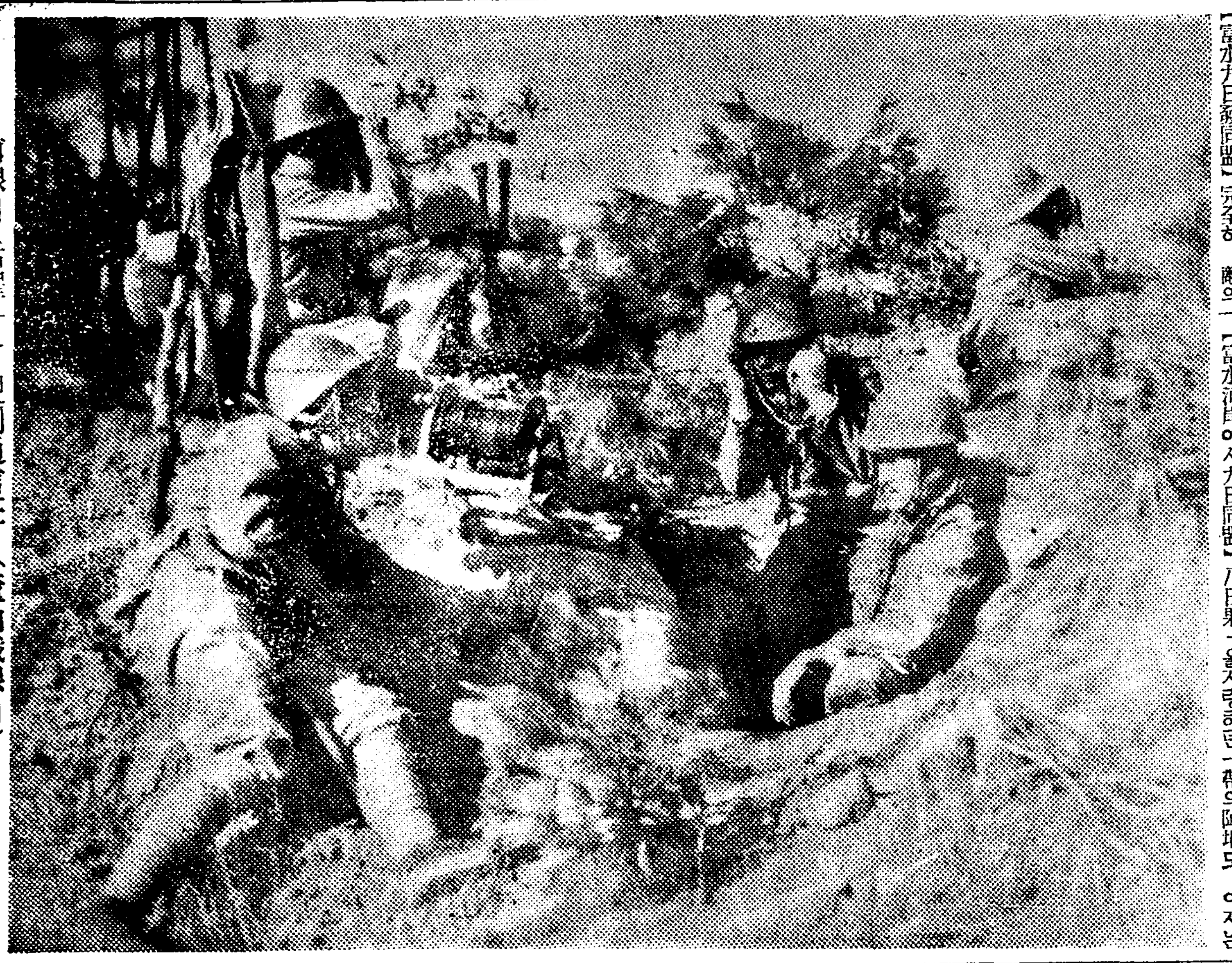

隘口街畢竟陷落

敵大軍南方에退却

【○○山上에서九日井關同盟特派員發】九日午前八時를 지나 猛然 追擊에 올른 小原部隊의先鋒은 同九時 隘口街에 突入하야 殘敵을 掃蕩하고 敵의 本據를 完全히 占領한後 凱歌를올렷다

【○○山上에서九日同盟特派員發】我軍의 隘口街占領에앞서 敵은隘口街東側地區의 街頭를扼하고 堅固한 陣地에 據하야抵抗을 試한바 今早朝來 我猛攻에 마침내 敵은 支持할수업서 潰走하기始作하엿다 我軍은 直時 이를 追擊하야 마침내 午前九時 敵의 陣地 隘口街를完全히 占領하엿다

【○○山上에서八日發同盟】快膽의 八日 廬山南方戰線은 全線에 亘하야 劃期的進展을示하게되엿다 卽街路北側에서 天明과 同時에 行動을 開始한 津田、布施의兩部隊는 먼저硝瓜嶺을 隊하고 正午 지나 唐家山을拔한 다음 夕陽에는 高吉戰線을 確保하야 隘口街北方一連의陣地域을占領하엿다 他方街道南側進擊部隊는 이미 確保한諸嶺으로부터 戰果를 顯著히擴充하고 西山尖、大坪垴山의 各山嶺陣地를 制壓하야 敵의退路를 制壓하엿다 如斯히하야 隘口街를圍繞한 周圍의陣地保壘는 全部我軍의 掌中에歸하게되고 敵大部隊는 不得已 隘口街를放棄하게되어 疲勞困憊의몸을끌고 南方에 退却中이다

【○○山上에서八日發同盟】獅子奮迅的進擊을 繼續하고잇는 津田、布施、澤田의 各部隊는 八日午後四時 唐家山(隘口街南方)을占領한後 隘口街를 眼下에俯見하고 猛進하야 同四時半 그西方高吉山을占領한 다음 이어猪突的으로 西北獅子頭를占領하엿다 一方福井、柴田、德永의各部隊主力은 午後六時 黃龍山으로부터 敗走하야 筆嶺의西方에連하는 一二二五高地北側에 集結한 敵大部隊에 猛射를加하엿다 이

信陽進擊部隊 鷄鳴寺線에進出

【○○에서九日發同盟】京漢線에 沿하야 北上한後 信陽方面을 進擊中인○○、○○、○○의諸部隊는 連日의降雨로 泥濘化한惡路를 前進 九日早曉 鷄鳴寺(信陽南方二十里)東西의線에進出하야 信陽城攻擊의準備를 整頓하고잇다 먼저京漢線遮斷에依하야 南方漢口方面에의 退路를遮斷當한 信陽附近의敵은 또다시西南方應山(信陽西南百七十里)方面에의退路를失하게되여 完全我軍의包圍下 全滅의悲運에 直面하고잇다

黃畈西方尖山一帶 敵陣地를占領

【○○八日發同盟】我大別山突破部隊의左翼 ○○部隊는 六日夕刻 沙窩西南方 磨盤山南方高地의敵을 包圍攻擊中인바 一方 右翼部隊는 黃畈西方의 尖山及 그西方小山一帶의 敵陣地를 占領하엿다 이와가티 하야 我突破部隊先鋒은 大別山分水嶺을去한 僅十里의 地點에서 敵의抵抗을 擊破하고잇다

蘇聯駐英佛大使와 리外務委員罷免?

체코問題對策失敗로

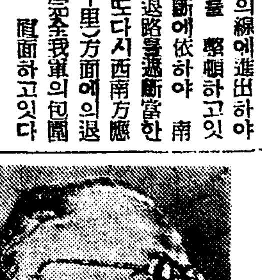

【倫敦八日發同盟】蘇聯外交政策에 拍車를加한것이 注目된다 卽八日아바스通信社 倫敦支局報道에 依하면 莫斯科에서 流布되고잇는 報道라하야 스타린은 리트비노프外務人民委員 마이스키駐英大使 스리엔치佛大使의 三名을체코問題 對策失敗의 當面責任者로서 近日中에罷免을斷行 外交陣에 一大刷新을行할意向이라고한다 (寫眞은 리外務人民委員)

謝家王山占領

【○○山上八日發同盟】動搖를示한 頑敵에對하야 進擊에올른小原部隊는 八日午後九時疾風과가티 隘口街에向하야 猛進하고同部隊와 併進中의 澤田部隊도亦 全將兵이 筆先하야 謝家王山(隘口街北方五百米)을 占領한後 陰曆仲秋의 淸澄한月光下에 兩部隊는 進擊戰을 敢行中이다

佛政府에抗議 漢越鐵道利用 支那兵輸送問題로

【東京電話同盟】漢越鐵道에依한 廣西軍飛行將校及兵 約二百名의 輸送問題에關하야 外務當局에서는 하노이 駐在我總領事의公電에接하고 八日午前 杉村駐佛大使에訓電을發하야 佛國政府에 對해서 嚴重抗議케하엿다

世界週史

獨逸軍수데텐進駐

寸土不讓을主張하여오든체코의 四國協定受諾에 依하야 獨逸체코의 危機는 于先解消되고 十月一日午後一時를 期하야 獨逸軍三個軍은 리터-폰스렙將軍引率下에 보헤미아森林地帶의 린스헤나우兩鄕의 獨체國境을 越하야 주데텐地方으로進駐를 開始하엿다 進駐部隊는 주데텐人의 歡呼裡에 堂堂行進을 繼續하야 四國議定書에 規定된 第一區域中 四分一의 占領을 完了하고 三日까지에 第一第二地區의 占領을 完了하고 四日朝에는 第三地區에 進駐를開始하야 에게르 아쉬 갈스바-드 푸렌 멜을 비롯한 各地를接受하엿다 그리고 十月十日 까지에 獨逸은 주데텐問題 國際委員會의 決定에 依하야 第五區의 占領을 完了하게될것이며 全체코의 五分之一의地域을 占領하게될것이다

체코、테쉔을割讓

주데텐問題와 並行하야 체코의 少數民族問題의 癌이든 테쉔問題를 수데텐 問題解決에 이어 解決코저 체코政府는 波蘭政府의 三十日의 對체通牒을 受諾한 結果 波蘭은 十月二日을 期하야 테쉔 地方에 進駐하게되엿다 波蘭軍은 十月二日 午後二時 그룹제지츠大佐麾下의 步兵一個大隊가 월쇼로부터 放送하는 波蘭國軍總監스미글리將軍의 「아포른」의 呼令과 함께 進軍을 開始하고 체코波蘭國境을 건너 테쉔에 進駐의 一步를 밟엇다

半壁山과 箬溪陷落

海軍陸戰隊及 一部陸軍部隊는 海軍艦隊의 掩護下에 四日早曉를 期하야 田家鎭、對岸의 長江要塞 半壁山을 攻擊하고 四日午前九時 마츰내 同要塞를占領하엿다 一方江南戰線의 瑞昌西南方約六粁인 吳家로 부터 突然行動을 開始한 我精銳部隊는 陽新南昌間의 要衝箬溪前面에 出動하야 四日午後以來 猛攻에 猛攻을 거듭한結果 五日午前二時를지나 마침내 敵堅陣을 突破하고 箬溪를 完全히 占領하야 漢口德安間의 陸路連絡線을 切斷하엿다 箬溪는德安의 西方約四十키로에 當하는 軍事要地로

京漢線을遂遮斷

我軍의武漢包圍線은 南으로北으로 日益縮少되고잇는바 大別山北方 羅山附近으로부터 信陽方面에 向하야 本進南側을進擊中이던○○部隊의 先鋒은 六日夕陽 京漢線을 去한 東方二十里의 地點에到着한後 夜陰을 타서 京漢線信陽南方 五十里되는 柳林驛을 急襲하고 午後九時 同停車場 爆破에 成功하엿다 이에依하야 京漢線 大動脈은 完全히遮斷되고 信陽은陷落에앞서 武漢과의 連絡을切斷當하야 同地에잇는 第七十師의敵部隊는 南方에의 退路를失하게 되엿스며 同地의陷落도時間의問題로되엇다

聲明內容

(寫眞上은 무首相、下는프將軍)

撤收問題決定에對하야 伊太利側은 八日羅馬에서 如左한公式콤뮤니케를 發表하엿다

過去十八個月以上 프랑코軍에 從軍한 伊太利人義勇兵을 卽時撤收케하고저 目下 準備中이다 伊太利政府는 國民主義西班牙와 한 國際信義關係에 鑑하고 또不干涉委員會에서 發表된希望에 注意하는것이다

프政權과諒解成立

義勇兵撤退決定

伊太利政府聲明發表

【羅馬八日發同盟】뮨헨協定으로 체코問題가解決을 告하는同時에 歐洲政局의 關心은 西班牙問題로集中、그解決이 要求되게된바 八日에이르러 伊太利政府는 西班牙프랑코政府와의間에 義勇兵撤收에關한諒解에 到達한旨 프랑코政府側決定으로 發表하엿다

八面錄

◇蘇聯 極東軍司令官 블류헬元帥는 自殺한다고도하고、處刑되엿다고도하야 消息이區區。

◇그中에 보로시로프國防相은 職을 賭하야서까지 處刑을反對한다고。

◇處刑이 事實이라면 蘇聯도 紛擾、不安을可知。

◇多數한 革命元勳과·政府重鎭을 닥치는대로 處刑、追放하고 어떠케 國家를 維持할터인가。

◇체코서는 루테니아와 會同한 바에 自治政府를 承認하고 南슬로바마지야르人에게도 自治를 許與하야 聯邦政府로 하련다고。

◇完全한 解結을 안보고 聯邦政府로 된다해도 체코首腦部의 成功。

◇여러民族이 한國家안에 사는때문。

◇諸穀物價를 다 統制하는데 栗衰은 안늘엇스니 暴利를 取해도 無可奈何。

◇冬節을 앞두고 急速한 規定이必要。

今日本紙四面

日曜氣配

◇期米 天候는 朝鮮新米出廻를期待하면서 賣物薄으로 氣配는 强

◇株式 金利低로 雜株에 物色買氣가잇고 一般으로 漢口攻略戰進展에 大勢는 小堅氣味

大新 八三〇　東新 一四四〇

鐘紡 一五九〇　滿業 七六〇

本社參觀

▲吉州明倫學院生徒二十一人(永野昇氏引率下)

▲宣川保聖女學校生徒七十五人(小野和光氏引率下)

▲片倉製絲紡織全州製絲所員八人(李鍾琛氏引率下)

▲間島頭道溝民成學校生徒六十五名(馬建培氏引率下)

人事·集會

▲宋熹道氏(總督府外務部事務官) 移民事務打合會出席次 九日夜慶北地方에

▲金東進氏(鮮滿拓殖會社參事)同上

補腎·補陽·補陰·消化

仙藥秘方 精力丸

이藥저藥에 지치신분은 精力丸을

一、本劑는補腎補陽補陰作用이 他藥의追隨를 不許하는 眞古秘方仙藥입니다

二、消化不良되면 아모리良藥이라도 그作能을 오로지發揮치 못하나 精力丸은 消化에도 神奇합니다

三、服用을 始作하시와 約三日만 經過하면 食慾이 大增하야 食事가 恒常愉快하게되며 約一週日이 經過하면 人生享樂의 最大歡喜를 마음것 누리게 됩니다

四、每年春秋로 二劑式만 服用하시면 一生을 健康하며 不老長生하오며 壯年期를 失하신분이라도 恒常二十四五歲의 靑年과 가티 快活明朗합니다

五、絶大의 自信을 가지고 服藥僉彦에게 精力丸의 服用을 勸합니다 最先試用分을 試服하신後 藥効에 相違업거든 繼續下命하여주십시요

主治効能 補腎·精力衰弱·陰虛火動 胃腸衰弱·精力增進·消化不良·貧血症·神經衰弱·疲勞倦怠·神經過勞·食慾減退·ヒステリ·不眠症·記憶力衰退等에 卓効

定價 試用分七日分 三、〇〇 (代金先拂에限함) 一個月分 一〇、〇〇 地方送金代引은 代金三分之一以上先拂에限함

精力丸本舖 京城西大門町一丁目一九 圖岩合資會社藥品部 電光二一三九番 振替京城一八六九七番

鮮內特約店募集 男女外交員募集 年齡 男子廿三歲以上 女子二〇歲以上

不眠으로 苦痛하며 머리가흐릿하고 몸이瘦瘠衰弱하야 무엇을먹으나 맛이업서서 걱정하는분에게 꼭推奬하고십다

누어도 잠이오지안는괴로움은、煩惱하는 者만이알수잇는 괴로움이다、머리가흐릿하야 根氣가업서지고、몸은나른하며 瘦瘠衰弱하여간다、이런狀態를 어느때까지 放任해두면 漸漸命을 주리고 잇는셈이다。그런데、信州特産、體力强壯劑의 養命酒를 조금씩每日마시면、食事가잘되여무엇을먹으나 맛이나게되고、눈에띄우도록血色이조화지며、피가불고、살이올라서튼튼하게 몸이肥하며 또 잘때에 한盞마시고자리에들면 氣分이 조케잠이와서 여느때와달리 푸근하게 安眠하게되여 翌朝는 머리가깨끗하야 몸이輕快하며 氣分은쾌明朗하게되여、

滋養强壯劑로써 不眠속찬분 神經衰弱한분 根氣薄弱한분 胃腸衰弱한분 病後衰弱한분 呼吸器贏弱한분 虛弱體質인분

원 終日일을해도 疲勞를모르고 일이 興味잇게되므로 이런 조흔것은 업다고질겨 愛飮하고 게신분들이 더욱더만허젓쓰니 누구시나모조록 한번試驗하여주시오、

全國의藥店、食料品店에잇소、品切인때는便宜上東京出張所로 前金으로(送料不用)、代金引換은謝絶합니다。

携帶用 一圓五十錢 大瓶 三圓 德用 四圓

信州上伊那郡南向村 製造發賣元 養命酒本舖天龍館 東京市澁谷區上通四丁目 出張所 養命酒本舖出張所 電話澁谷 二八四七番 振替東京 六八八五五番

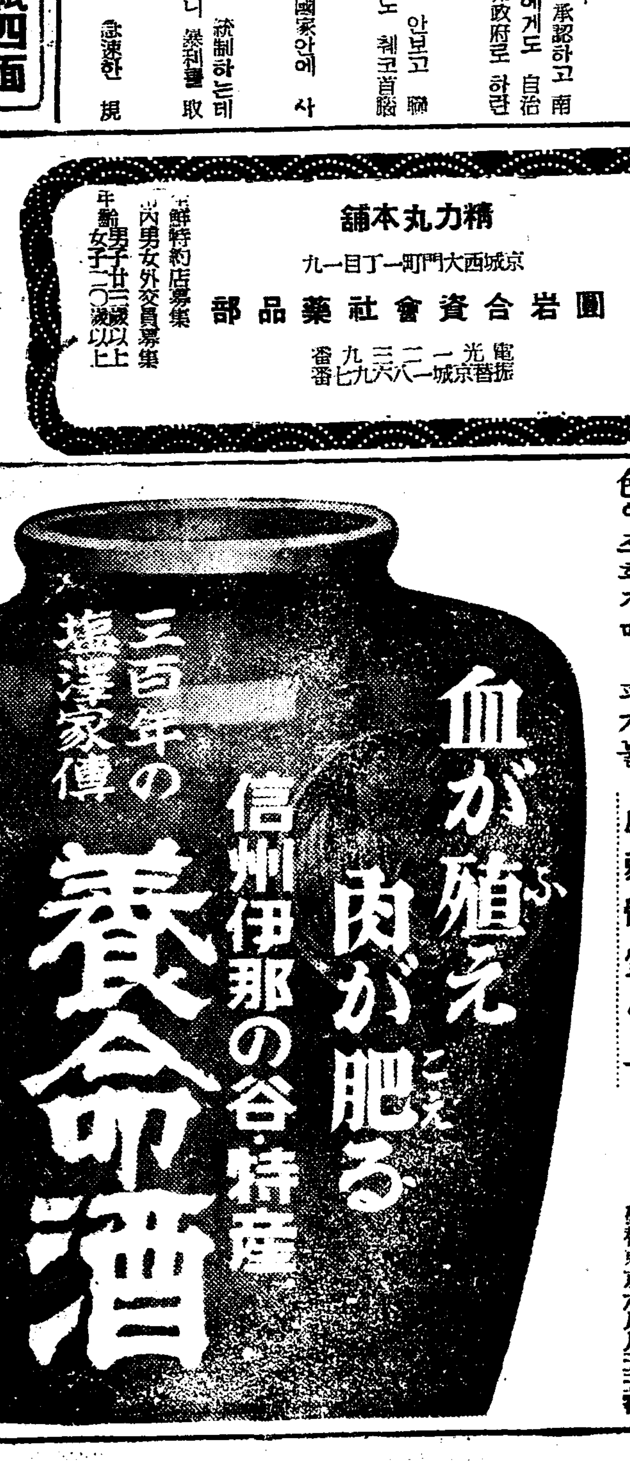

今日! 農山漁民報國日

堅忍持久의 決意로 全朝鮮에 諸行事

神宮서 擧式後報國作業

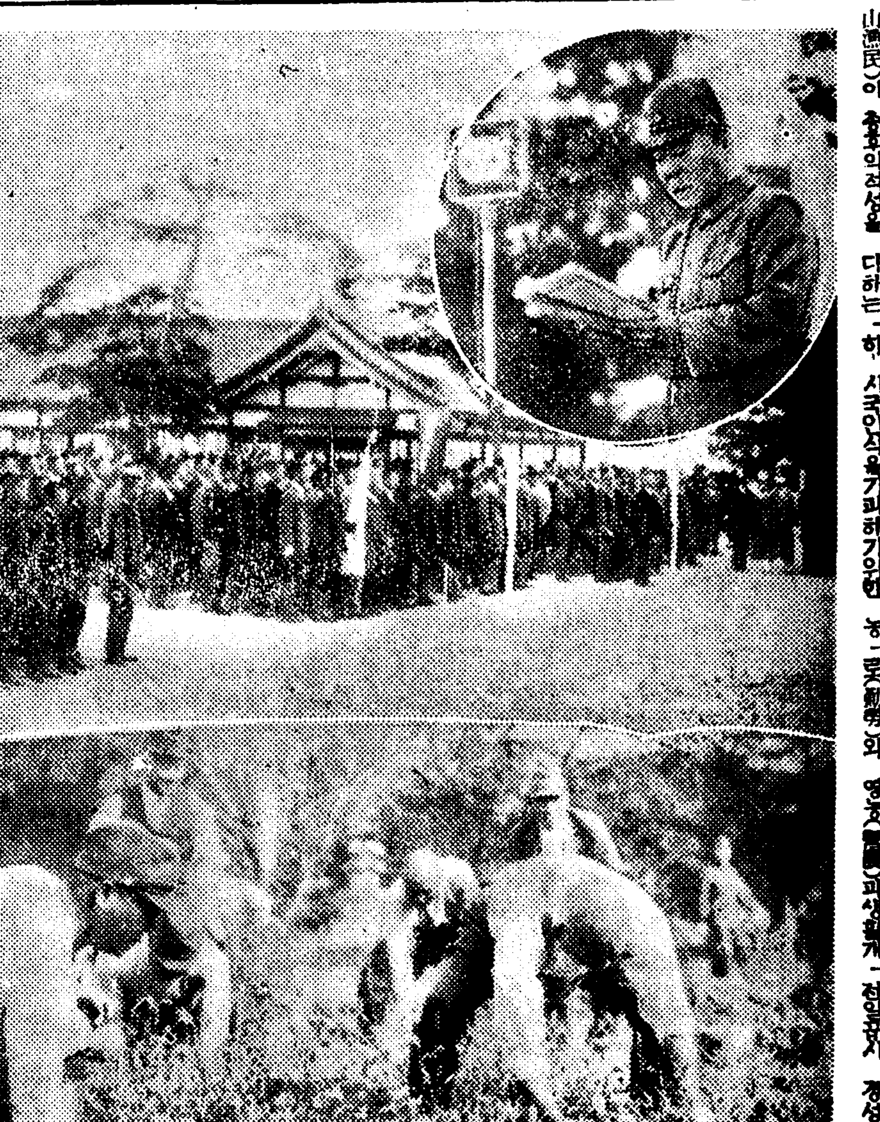

시국하 조선의 농산어민(農山漁民)의 생업보국일——구일 전조선일제히 산어촌각리민중의 자각잇는 근로(勤勞)와 영농(營農)과생활개선의 모든행사가 실시되엿다 오전구시 경성에서는 조선농회 금융조합연합회 어업조합 중앙회 산림회등 공동주최로 조선신궁 광장에서 농산어민보국식이거행되여 남(南)총독 대야(大野)정무총감 이하 각국과장과 지주 농민수산관계자약이천명이 참렬하야 황거요배 국기게양 국가합창등이 잇슨뒤 순국의 영령에대하야 일분간의 묵도가잇섯다 식후 남총독은 시국에대하야 一、이번사변이 한구함락(漢口陷落)으로써 결코 끗나는것이아니것을 더욱 명기(銘記)하야 총후의책무에 만전을다할것 二、제국은 신지나건설의 대업을완정할책무를 걸머지고잇슨즉 국민은여기따르는 불퇴전(不退轉)의 노력을할것 三、한구함락을 싸고돌며 제삼국의움즈김 즉장개석(蔣介石)을 비호하는 제삼국(第三國)의행동을 배격하는제국의 ... 국시(國是)수행을 어저서는안될것 을 이십분동안 강조하는 훈화를 하엿다 끗트로 임(林)조선농회 회장이 선서문을 낭독하고 대야(大野)정무총감의 주창으로「국민선서」를 제창한뒤「바다로 가면」을 합창하고 마지막으로 남총독발성으로 성수만세를 세번불러 총후민중의 시국에대처할 결심과 견인지구 불퇴전의 결의를 굿게하엿다 식을마친뒤 일동은 총독부구내의 증산광장에 집합하야 총후보국정의 김매기와 청소작업을 하엿다

(사진설명 上 조선신궁의 보국식 中 남총독의훈화 下 남총독 대야정무총감등의 보국작업광경)

春秋會

傷病兵慰問

총후의 제일선에서 활약하고잇는 전조선 일간신문이십육사로조직된 조선춘추회(春秋會)에 ...

思想報國聯盟各支部 協議會開催

本部와의連絡協調等을討議

시국대응전선사상보국연맹에서는 전조선열곱개의 지부도지난달이십오일 청진(淸津)지부의결성식을 최후로 전부결성되엿슴으로 이번총독부에서 개최된전선보호관찰소장회의를 기회로하야 팔일오전아홉시반부터 전조선각지부부제일회회의실에서 전조선각지부장과 부지부장의협의회를열엇다 본부의 박영철(朴榮喆)총무와제(第)총무차장을 비롯하야 경성의 어승우(李升雨)지부장 함흥의유태설(劉泰卨)지부장등 각지부장과 부지부장이출석하고 또총독부 궁본(宮本)법무국장 삼포(森浦)법무과장 어원생(御園生) 행형과장 흥뢰(興瀨)사무관 하촌(下村)보안과장과 중정보호관찰소의 동정(藤井)보호사등다수인사가 출석하엿다 우선박영철총무로부터 인사가 잇슨다음 궁본국장으로부터도 인사가잇섯고 하촌과장으로부터 조선방공협회(防共協會)의취지목적과조직동에대하야 상세한설명과 연맹파의 긴밀한연락협조에 대한희망이잇섯다 그다음각지부장 부지부장으로부터는 섬의잇는 의견진술이잇서서 이 협의회를 뜻기프게 끗마치엇다 그협의사항은 다음과갓다

一、연맹의 활동으로서 우선실시할 사항이무어인가
二、본부와 지부와의 연락을긴밀하게하는동시에 지부의활동제를 지도함에잇서서 고려할구체적 사항
三、각지부간의 연락협조에 관한구체방책
四、연맹의 경비문제
五、각지부에서 독립적으로 발행하는 기관지문제

平壤秋夕은"殺人名節"

今年도빠짐업시兩件이나發生

省墓뒤酒酊禍連續線

【平南支社電話】해마다 추석날에생기는 평양의 살인사건은금년에도 또빠지지안코 하로에두사람이나 마저죽엇다

▲其一 대동군율리면란당리(大同郡栗里面蘭塘里) 사십번지에사는강수만(姜壽萬)(二七)은 팔일오후여덟시반에 성묘(省墓)갓다가 도라가는길에 술이취하야그동리륙백사번지김경운(金京云)(六五)이라는 노인과 싸움이 붓게되여 노인에게 마진것을 분히여기고 그의형강수명(姜壽明)(三二)과 서로 협력하야 김노인을 무수난타하엿스므로 필경 절명되엿다 가해자형제는 방금 대동경찰서에서 붓잡아다가 상해치사죄로 엄중히 취조중이다

◇

▲其二 평양부서성리(西城里)칠십일번지 김승호(金承浩)(五二)는팔일오후다섯시반에 역시 성묘갓다가 도라가는길에 평양당상리(堂上里)아페 이르럿슬 지음에 그부락사람들과 부접이되야 싸우다가 결국 몸시마저서 죽어버렷다 대동경찰서에서는 방금가해자가 누구인지 엄밀히 수사하는중이다

千圓小切手犯人

大田署에서逮捕

【大田】본적을전북무주에둔 권

경룡(權京龍)은 지난팔월중순경기도영등포(京畿道永登浦)에서 토목공사청부업(土木工事請負業)을 하는 정갑룡(鄭甲龍)집에 사무원으로 채용되여잇는중 지난구월이십구일 주인소절수 일천오십원을차저오라는것을 기화로즉 일경성으로 탈출하야 대전에와서배회하다 지난삼일 오전십일시경 본정통에서 순찰하던순사가 거동이수상하야 인치취조한결과 우와가튼범행을 자백하엿스므로 대전서(大田署)에 유치취조중이라한다

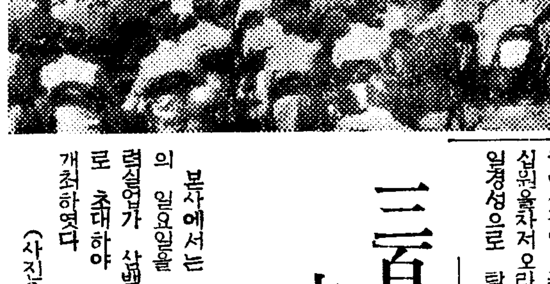

(사진은 원유회광경)

三百餘實業家

本社에서招待

今日독섬園遊會盛況

본사에서는 일기화창한 구일의 일요일을 기회삼아 부내유력실업가 삼백명을 뚝섬유원으로 초대하야 성대한 원유회를 개최하엿다

"滿洲移住須知"

實施要領、一般에徹底토록

總督府에서發行配布

이수증(移住證)이업시는 만주국에 이수할수업다는등 조선농민의 만주국이민취급방법이 저번 개정되여서 그개정취급요강에 대하야는 지난달이십구일 각도에 통첩을발하엿거니와 지난봄 조선농민의 만주이주의실제에 비치여 더욱 이것을 일반에게 주지철저할 필요가 잇스므로 총독부에서는 이번 만주국이주수지(滿洲國移住須知)라는 인쇄물을 간행하야 십만부를 전조선각부、군、도、경찰서와 읍、면、정、동、리、학교、서당등에 널리 배부하기로 되엿다 그리고 각게시장、장날、집회등적당한 방법또는각종의기회를 이용하야 널리인식시키기로되엿다

天氣豫報

豫報 今夜는 흐리며 때로는小雨가잇겟고 來日은 흐렷다 개여지겟다한다

昨日最高	二三度〇
同 最低	一四度二
今朝最低	一四度四
今日正午	一三度二

▲十月十日(月)陰八月十七日▲干支 乙亥 ▲日出 午前六時三十六分 ▲日南中 午後零時二十一分 ▲日入 午後六時五分 ▲晝間 十一時二十九分 ▲月出 午後六時二十七分 ▲月入 午前七時十二分 ▲滿潮(仁川)午前五時三十分과 午後五時五十分

陶醉忘歸의觀衆

本社主催學生美術展連日盛況

본사주최 제이회 전조선학생미술전람회는 구일로 그둘재날을마지하엿다 이날은 맑게개인 가을날세다 교외로『하이킹』나가는사람도 만흔것이나 내아들 우리동생의 그림을 보사고하며 두사람혹은 세사람식 어린이들의손목을 잇끌고 수만흔관객이 쇄도하엿다 이날회장의 모양을 보면 역시부인네들은 여학생의 자수염색에 가장만히 주의가가는모양으로 도저히 어린학생들의 작품이라고는 볼수업스리만치숙련된기술을 보인점에는 새삼스럽게 발길이 도라서지안는 모양이다 또한 일요일을 이용하야 한작품 한작품 충분한 자세히 보려고 아츰부터 회장에 나타나 도라갈줄을 몰으는 중학생도잇다 그들은손에 수첩과 연필을들고 한점한점무엇인가 기입을하고잇는데 그면구적태도가 자못미듬성잇게보인다 이가티 날이갈수록 대회의인기는 점점 노파가고잇는데 오후에는 학생들과 기타관청 회사원이 만히모혀 혼잡함으로 일반은 될수잇는대로 오전중에오면 비교적 여유잇게 감상할수잇지안흘가생각된다

가짜금비녀장수

被害者에게被捉

鍾路署에서引受取調

구일오전 열시쯤해서 부내종로삼정목배거리 우에서 어떠한 악네한사람이 마츰그곳을 지나가는 남자한명을 멈칫세우고 잡고 부내종로 경찰서로 끌고가는 소동이 일어낫다 이사건내용인즉 전기여자는 부내종로오정목 일백삼십삼번지 어승희(李承喜)(三三)라는여자이고 끌려간사나히는부내황금정(黃金町)사정목 삼백일번지 김동수(金東洙)(二〇)로서 지난팔월중순경에 전기이승희가부내 종로어정목 구십이번지아플 지나가노라니까 전기김동수가 금비녀한개를 사라고 꾀이여서 십원을주고 삿섯는데 금비녀란것이 내종에알고보니 가짜비녀임이 판명되엿다 그뒤로 늘 이가짜금비녀장사를 찾고이던중 드듸여 종로네거리서 맛나게되자 꼿그를 웅켜잡고 종로경찰서로 끌고간것이엇는데 취조에따라 남어지죄목이 속속들어나고 잇다고한다

京義線復線工事

今月中에京城↓礪峴間着工

工事費는八十餘萬圓

【開城】개성역서부터 토성(土城)역——토성역서부터 여현(礪峴)역까지이르는 상거 십칠키로(약사십리)의 경의선(京義線)복선공사는 팔십여만원의 거대한 공비로써 지난칠일 경성대림조(大林組)에 청부낙찰을 보게되엿다한다 그런중 철도당국에서는 금진적으로 복선공사를 진전시킬 계획으로 오는십일경에는 공사를 시작해서 소화십오년 삼월까지엔 그완성을 보게 하리라는데 동공사에 사용인부는 이천명을 요하리라한다 그런중 개성역에서 약일키로 남진한 사진정(新薪町)지점 정오문(午正門) 수도(隧道)는 길이 삼백육십이미돌로써 그공사작업이 상당히 어려운것으로 한로 평균 오백키란의『다이나마이트』를 사용하리라는바 회악저장소까지 설치하고 사고방지에 만전을 다하게까지준비되엿다한다

邦人經營麻園

颱風被害莫大

損害三百萬圓

【다바오五日發同盟】삼일이래남양(南洋)『다바오』지방을 덥친 태풍(颱風)은『다바오』벽지『가리탄』지방의 방인경영의 마원(麻園)을 휩쓸러서 삼백만주(株)를부러날려버렷다 그손해는 방화로 삼백만원에 달하며 피해작면적은 삼천정보나된다

少女陸上競技大會開幕

어린이의感激과힘을모은

同德高女運動場의盛觀

女性體育의向上發展은 少女時代로부터라는『못토ー』를 세우고 同德高女가 누구보다도먼저 小學校女子陸上競技大會를 開催한지 어느듯第五回를 마지하야 今九日午前十時부터 昌信町同校運動場에서 十八個校가 參加한가운데 盛大하게열리엇다 定刻에入場式이잇서서 國歌合唱에 뒤이어 皇國臣民의誓詞를 齊誦하고 昨年度優勝校로부터優勝旗와 優勝盃를返還한다음 同大會長趙東植氏의開會辭가잇섯고 審判長石原清熙氏의 競技에對한注意說明이 끗난다음 選手一同을代表하야 權炳禮(同德小)의宣誓로서 式을마치고 五十米第一豫選으로부터 어린이들의 感激과힘을다한競技의幕이열리엇다 이날日氣조차明하야 어린이들을 祝福하는듯 母校의應援團을 비롯하야 父兄兄弟로서 同校庭은사람의바다를 이루고잇다 (寫眞은入場式,圈內는優勝校光景)

【五十米第一豫選】▲第一組 1趙英淑(梅洞)七秒二 2趙南善(昌信)七秒八 ▲第二組 1金英娥(孝悌)七秒八 2金道龍(德壽)▲第三組 1陳玉順(同德)七秒八 2李起德(啓星)▲第四組 1林增洙(德洙)八秒 2李淑慶(淸溪)▲第五組 1吳順金(昌信)2玄美順(同德)▲第六組 1吳金珠(啓星)八秒二 2金喜演(加明)▲第七組 1金鎬柱(孝悌)八秒 2姜文權(嶺浦)▲第八組 1金英淑(漢洞)八秒 1南英子(啓星)▲第九組 1金婉婉(同德)八秒 2金景煥(德壽)【百米第一豫選】▲第一組 1河金明(協成)一六秒一 2崔明淑(加明)▲第二組 1權炳禮(同德)一五秒一 2金道龍(德壽)▲第三組 1金英娥(孝悌)一五秒四 2趙英淑(梅洞)▲第四組 1朴賢姬(梅洞)一六秒 2姜金順(加明)▲第五組 1金鎬柱(孝悌)一五秒 八 2林增洙(德壽)▲第六組 1金玉順(同德)一六秒 2崔義德(昌信)▲第七組 1吳順金(昌信)一五秒四 2任玉淑(加明)▲第八組 1金永玉(德壽)一六秒二 2崔承洙(孝悌)▲第九組 1李英姬(光熙)一五秒八 2太定業(梅洞)

普專과藥專勝

專門러비準決勝

第十四回朝鮮神宮體育大會高專部準決勝：水原高農對藥專、專門戰과 普成專對京城高工戰은 九日午後零時七分부터 京城運動場에서 擧行된바 藥專軍과 普專軍이 勝勝하야 來十六日午後三時부터京城運動場에서行할決勝戰에는普專對藥專이 對戰케되엿다

【藥學專門】

FW	邊	上島本原
HB	敵	江福山雁
TB	川	李張嬌角
FB	宋李	土彰新

藥專 9 (3—6 / 3—0) 3 高農 (零時七分 : 根本氏審判)

【水原高農】

FW	本合瀬林	木原田
HB	藤川米青	大原吉
TB	渡木近內	田田
FB	藤內外	尾

普專 59 (37—0 / 22—0) 0 高工 (午後一時半開始審判根本氏)

【京城高工】

FW	下藤原藤江 田川原藤井治井村洙 山佐前伊
HB	河星吉中上齋永矢石木吉
TB	朴[illegible]
FB	[illegible]

專門庭球에

延專優勝

高商은決勝에敗退

第十四回朝鮮神宮奉贊體育大會 專門學校軟式庭球對抗戰第二日은 九日午前九時부터 藥專코ー트에서 前日에倍加된人氣속에 擧行된바 다음의 戰績과가티延專이優勝하엿다

【第二回戰】

高商(藤村・竹中)	4—3	明專(李・宋錫英) ○
中東(中川・松井)	4—1	李龍植 ×
韓(小谷)	4—0	小西 ×
安(安井)	4—1	恒吉 ×
張(安井)	2—4	末錫英 ○
第二(李)	4—1	李龍碩 ×

明日의運動

▲重量擧(力道)大會 ▲第十一回京城運動場 午前九時 ▲陸上競技特設舞臺 ▲蹴球(午前十時)京城運動場 ▲硬式庭球 神宮庭球第二日 (觀覽料一般十錢) ▲京城運動場(觀覽料一般十錢) ▲軟式野球(午後一時) ▲二十錢學生十錢 ▲排球(午後五時) ▲歡迎戰 場內整理七時 ▲相撲 大會 京城運動場(觀覽料 午前 學生小兒十錢 一般二十錢)

運動界人事・集會

▲元山力道體員一行은 神宮力道(重量擧)大會에 參戰코저 九日朝入京 ▲永煥氏引率下에 九日朝入京 ▲江華力道俱樂部員崔鎭國、崔允變、林仁澤三選手는 九日朝入京

蹴球選手十戒

英國『스코티시』蹴球리ー그에所屬한『하이베리안・클럽』의매네저로잇는 W・M・맥카ー트네이氏는 最近蹴球選手十戒를 지어 同俱樂部選手에게 實行시키고잇다

一、플레이어는 自己一人만이아니다 팀에는 다른열명의 選手가 잇다는것을 잇지말것
二、볼은 둥구러운것이니 둥구러움에따라 無理업시돌려라
三、스피릿트(精神及酒의意)는 플레이에 傾注하고 胃腑에너치말것
四、安은 沈着하게
五、觀衆이란 떠들석하게 應援하는것이며 플레이어는 힘드려 失하는것이다
六、그라운드에서는 플레이를하라 푸볼은 축추는것이아니다
七、自慢하지말나 플레이어는 淸掃除人이다고 생각하라
八、怒하지말라 怒하면 自己의 生活까지도 잃어버린다
九、紳士란 언제나 紳士다운 사람을 말함이다
十、회슬에忠實하라 自己의 判斷으로 플레이를 하지말것

明日、重量擧

第十回 朝鮮神宮奉贊體育大會 重量擧(力道)選手權大會第一日은 明十日午前九時半부터 京城運動場에서 열릴터인데 斯界一流名選인 最輕級의南壽逸 朴東昱 石壽興等을 비롯하야 輕體級의 金谷星 李內墩 李淵賢 中體級에는 金龍東 崔鍾國等의 記錄保持者는 勿論이요 一般部 六十九名 學生部에二十六名 計九十五名의 力士가 參加하야 世界的記錄을目標로活躍하게되엿다

柔道界巨星李氏渡東

全日本柔道選士權大會에서 連勝의記錄을지은 半島柔道界의巨星李鮮吉五段(春川署)은 오는 十六、七日東京에서열리는 今年度選士權大會에出場코저 協力氏와함께 今九日午後四時十五分京城發列車로 渡東할터이다

神宮野球日程變更

第十四回朝鮮神宮奉贊體育大會一般部野球出場팀中의 平壤鐵道軍은 事情에依하야 棄權하엿스므로 同部日程을 다음과가티 變更하기로되엿다

▲一般部
十五日零時A全大邱對京城新人
十六日 零時…全仁川對兼二浦
三時…A勝者對平實
十七日 三時…決勝戰
▲高專部
十五日三時…高商對京醫專決勝
그리고 以上日程變更에 依하야 軟式野球決勝戰은 十七日午前九時부터 京城運動場에서 擧行하기로되엿다한다

【準決勝】

×(中井)	3—4	(松本) ○
×(井本)	2—4	(井) ○
×(安州)	4—1	(安井) ○
○(安井)	4—2	×(田)
○(石田)	1—4	×
×(崔宰)	3—4	×

【決勝戰】

尹正元(朴正學)	4—2	(中井) ×
李正學	4—2	×
崔	1—4	(松本)○

色鉛筆

유행이라면 더퍼노코 천박하게일고거기쌔히는것을 창피하게여이는 도학자도업지안타 ▲그러나 유행이라는것은 어느사회에나 반드시 잇는것이오 도어떤사람이나 유행의물결을버서나 살시도못하는것이 사실이다 ▲그러치타 유행의 고상하고 저급한데 따라서 그사회의 격(格)을 또한 저울질할수잇는것이겟다 ▲물론 유행도 여러갈래라 점잔코 신사도(紳士道)의 유행이 잇는바면에 사실상 저급사회를 휩쓰는 창피한 유행도 한두가지가아니다▲특히 노래에 잇서서 유행가는것이잇거니와음담패설의사촌쯤되는『레코ー드』가당당히검열실문을 박차고나와 떼뷰하는데는 도학자가 아니래도 얼굴이붉어질 지경이다 ▲레코ー드장사야물론 장사속이나 된소리고 안된소리고간에 잘만팔리면 그만이려니와 ▲섬근님이 어떠라는둥 당신은 나까무다상이라는둥 대체 이따위 유행가가 날개가도처 팔린대서야 창피하지안혼가! ▲에디손영감의 호백이 조선하늘을 떠돌며 만약 이따위레코ー드에 귀를 기우렷다면▲축음기발명한 후회 사업지안홀게다

唐麵製 都賣

釜山豆麵工場配給所 ...二六七番

イナシン 一吹必殺

和信萬年筆 專賣特許金ペン付 品質保證保險付 和信本支店及各地連鎖販賣店

文房具・事務用品 豊富大量在庫 都賣 東光堂文具卸部 京城府寬勳町四〇番 電話光三七〇番 振替京城16121番 目錄要三錢切手

百日咳에 ステゴ 먹기조코效果一等 (定價二十錢半以上) 藥店에잇읍니다 東京神田岩三番房大阪

惡性感氣 神奇하게擊退 KAZEPIRIN RPT カゼピリン 解熱完全 感氣・頭痛 痰咳・熱 小兒의感氣熱에 가제노꼬 流行感氣 百日咳 肺炎麻疹 其他熱性 諸症効力 定價 廿錢 卅錢 五十錢 一圓 鐵樂製藥株式會社

補缺生募集 公認 祥明高等技藝學院 本科。專攻科。速成科。各二十名 出願十月二十日迄 考査十月二十一日 學則郵呈要一錢切手 ◀新校舍擴張移轉▶ 京城府社稷町三一ノ一〇

讀書案內 人文 第一號 (郵料三錢) 京城府光化門通(光化門ビル) 振替京城一六六三三 人文社
崔載瑞編 海外抒情詩集 ￥1・60 〒0・15
申鼎言著 申鼎言名野談集 ￥1・50 〒0・15
崔載瑞著 評論集 文學과知性 ￥1・30 〒0・12
李熙昇編 歷代朝鮮文學精華 卷上 ￥1・20 〒0・12 再版出來
★既刊好評書★

最新刊 林學洙著 八道風物詩集 定價九十錢 送料八錢 三百六十部限 特製著者署名入 一圓十錢
이것은『石榴』의 著者林學洙氏의 第二詩集으로 朝鮮서 처음나오는主題詩이다。朝鮮의 名勝古蹟과風物과藝術을 朝鮮的情緖와 獨特한美的精神에서 詩化하엿다。이런意圖가 흔히빠지기쉬운 回顧的센티멘타리즘에 사로잡히지안코 東洋詩의 傳統과 歐洲巴詩의感覺을 잘融合하엿다。이것은 著者의獨壇場이다。

最新刊 金末峰著 長篇小說 찔레꽃 四六判七百頁 定價二圓 送料十八錢
作品으로서 生活과戀愛의 岐路에서서 彷徨하고잇는 現代朝鮮의 靑春男女의 苦悶相과 僞善과貪慾에 무친 人間들의 假面을暴露하야 純情과邪惡에 얼크러진人生의 多角한全貌를深刻銳利하게 描破하고 細密한構想과 行文의流麗함은 새로운時代의感覺을 遺憾업시發揮하엿다。滿天下의熱望에奉副코저이제上梓하엿다。

最新強壯劑 フユロトン

按摩로도안낫는 肩臂痛의 原因은深部에
按摩를하거나 膏藥을붙이거나 하야도 나흐지 안는것은 그原因이 深部에잇는 까닭입니다 血液의循環이 나빠서 생기는것입니다 ... リキシン「イマヅ」는 ... 大阪大仁의 今津化學硏究所로申込하면 ... 有名한藥店에서 取扱

開院廣告 今般本人이 今十日부터 診察을 開始하엿사오니 愛顧하여주심을 伏願하나이다 平壤西門通(平安マーケツト跡) 蘇生小兒科醫院 院長 蘇奎星 電話 四二四七番

一生의 損 手紙習字講義 ...

黃海湖水化實現!

日、滿、支各代表十二月에甲子園서會合

黃海經濟聯盟創立總會開催

【鎭南浦】북지(北支)와 중지에 치안유지가 회복됨과 아울러일 만지 경제교섭은 점차복잡화하고 잇는이때 진남포상공회의소에서는 대련상공회의소와 긴밀한 련락을 취하여가며일본해 경제련맹과 대항할 황해경제련맹(黃海經濟聯盟)을 결성코저 암암리에 만반준비를 거듭 하여 오든바 이즈음 대체의 성안을 어더 진남포대련 신호 천진 청도 경성동경회의소가 발기로 북경(北京) 부산(釜山) 하관(下關) 장기(長崎) 나패(那覇) 오(吳) 안동(安東) 영구(營口) 등의 일만지 이십일개의상공회의소와 상공회를구하하여 오는 십이월십사일 대판 갑자원호텔에서 역사적창립총회를 개최키로 되엿다는바 이제동련맹결성의목적을 듯건데 황해 연안각 사엇 장래를 중요사업으로하여 일 만 지 경제제휴를 촉진코저함에 그사명이 잇다고한다 그래서 동연맹결성은 각방면에서 주목을 끌고잇는동시 경제계의 중요관계를 갓고잇는이만치 속히 결성되기를 바라는일방 활동의전도에 대하여 각방면에서 그기대는 자못크다고한다

新義州에火災

【新義州】지난오일오후여덟시신의주부 약죽정(若竹町)안금자동차공장(安金自動車工場) 사무실에서 불이일러나 부근일대가위험하게되엿섯는데 신의주소방대가출동하야 소화에진력하얏슴으로 큰일은일지아니하엿다 원인은 욘돌불주의라하며 손해는 약이천원이라한다

飛降타即死

【平南文社發】추석명절 평양의 거리는 즐거운마음에 오고가는 사람으로 잡답을이루엇는데 특히 전차, 뻐스는초만원 또만원으로 말성이만터니 추석 일년에 몃번업는 휴일을 즐기려던 노동자가 참사한 비극이 일어낫다 이날 팔일오전열시경 서선전기회사(西電)뻐스 이이팔칠호를 운전수 김성환(金成煥)이 조종하야 구공회당 전뻐스 정류소를 떠나서 선교리로 향하기 시작할때 여기에탓던 선교리차 면옥(單獨[illegible])고용인 윤한찬(尹漢燦)이 뻐스갈것을 알고 갑작이 뛰어나리다가 넘어저 뒷머리를 보도(鋪道)에 강타하야 그날로 죽고말엇다

飛降타折脚

【保寧】철도회사역부가 제조만고 장항역에 역부로 잇는 바 기동차에실어다가 천안모병원으로 […] 명고는 정거장은아님 도중에서 […]적인 전기선장에서 뛰여나리다가 다리가부러진 불상사가 […]에서발하엿다

지난팔일 오전열시사십분에 천안(天安)역을 떠나서 장항(長項)역으로 향하는 경남선기동차가 […] 동차에 라고잇든 천안역 역부인 리병수(李丙壽)가 자기 친구인 예산군신양면죽사리(禮山郡新陽面竹[illegible]里)에 불러올 […]

乾明太貫駄改革

從來廿尾貫駄를十尾式으로

仲買組서水組에要望

【元山】동건명태(凍乾明太)제조과정에잇서서 오래동안 입슴으로인하야 생태를사자 도다시판태(貫駄)를 개조하는 소위이중폐해의 제거에대한 문제는 제조업자의 다년간 현안이엿스나 어업자들의 반대로 이때것실현되지못하고 왓는데 원산어중매인조합(魚仲買人組合)에서는 이 다년의 현안을 해결하고저 지난오일조합장김배우(金培禹)씨와 부조합장 리용규(李容奎)씨 리상우(李相佑) 한군필(韓君弼)씨 등 사씨를 통하야 조선제이구기선저예망어업수산조합(朝鮮第二區機船底曳網漁業水産組合)에관태개혁에 대하야 요망한바잇섯다 즉종래 관태(貫駄)로나려오든 생태이십마리를 꾸여한 두릅으로 한것을 열마리식판태하야달라고 요망하얏다 그것은동간명태를 만들적에는 이십마리일꾸럼은 다시 열마리식 개편(改貫)하는 불편이 잇스므로 애당초 팔적에 십미식 관태하야 달라는것이엿는데 어업자들은 시간과 노임이 더드는것을 구실로 이래 거절하여왓든것이라고한다

이에대하야 어중매인조합측에서는 다음과가티 말한다。

한편태도 이십마리식 관태하야 금일까지 매매하야오든것으로왓습니다 그러나 가령태 제조업자들은 그이십마리 관태명태를 다시 패떡(掛備)할때에는 열마리씩개편하야잇습니다 이러케되면 다시개관할때해가 잇습니다 이때해를 업새고저 최초 판태할때 열마리씩꾸여 달라고 요망한것입니다 저예망조합에서도 그필요를 인정하고 우리의요망을 어번에도 들어줄듯올 내시하야왓스므로 금년에는 수양장에서 열마리씩꾸여줄것으로밋슴니다

鯖과鯨의港 黑山島繁榮

【木浦】백사청송(白沙靑松)의천연어항(天然漁港)인 흑산도(黑山島)는 금년에는 더욱시세가조하어업전문의 발동기선은 언제든지 사십여척이 상주(常住)하야대기하고잇스며 […] 석이타는데 최근에는 멸치(鰯)의어획이 풍성하야 매판에 이원오십전이 시가가되는 멸치제품(鰯製品)이 약일만여포(包)나되여더욱어향의 기운이 농후할뿐아니라 십일원에는 포경선(捕鯨船)이입항하야 새로운 활기를정한다는데 동지모유지자는이러한양항을 자연그대로 맛겨둘수업다하야 항만설비와 동도일주도로완성과 기타공설사업의 실현을 전제하고 면사무소(面事務所)를신축하기로 의론이잇다고한다

水害後傳染病禍

發生二百廿二名中 死亡者만四十八名

【咸南文社發】수해를 지낸후함남도에는 각지를통하야 전염병(傳染病)마의 창궐을 보고잇던바 구월중의 수짜통계는 피연전년동기보담은 약삼배나 느럿다 구월에 발생된 전염병환자는 이백이십이명의 다수로저축은사람도 사십팔명 이것을 전년동기의 발생칠십명에 비하면 은 삼배이상이 느럿다 종별로보면 적리(赤痢)가 오십삼명 발생 십명사망 장질부사 발생일백십사명 사망이십사명그다음 유행성뇌염으로 삼십일명발생에 십오명이나죽엇다 그리고 누게는 발생일천백오십칠명사망일백칠십구명이나된다

大同江運航解禁

물飲料、使用은아직絶對禁止!

虎疫最後警戒가緊要

【平南文社發】평안남도를 위협하던 호열자도 이제는 퇴세를 보히여 십여일간 시발생이 업슬뿐아니라 생존환자 칠명도점차음성(陰性)으로 변세호전하고 잇스므로 방역의 철통성도 한가지한가지헤처저가고잇는바 팔일에는 재래보산(保山)까지만허하엿던 대동강의 운항(運航)을 진남포까지 허하여 대동강의운항은 이것으로서 완전히 해금복구되엿다

그러나 이허한것은 단지 운항뿐이고 물의사용, 어로(漁撈)는 아직절대로 엄금한다 즉물을 마시는것은 물론, 수영, 세탁도절대불허가로 운항하는배도 미리음료수를 준비하여가지고잇고다니며 사용한다는것이 엄중한 조건으로되여잇다

도위생과의 말에의하면 지금의 이차는한가로는 호열자균이 물가운데서 번식하기에는 퍽적절한것이되엿서 지금의 물의사용은 일칭위험하고『호열자는이제는 염려업다』는 안심은 아직 절대금물이라고한다

그러나 업자들의 고통은 하로가 곤란하며 이대로 새로운 변화가업시 순조로나가면 이달 십오일 경에는 그간 발령하엿던『금지도령』전부를 해제하게 되리라고한다

煙草、鹽專賣業績

【木浦】전매국목포출장소의 구월중 소금과담배의매상고는 작년동기보다 모두 증가하엿다는데 소금판매고는 이백이십만팔백키로구람으로 작년동기 사십삼만사천사백키로구람에 비하야 일백칠십육만육천사백키로구람이 증가하엿스므로 작년사월이후 누계(累計)는 칠백사십만사천키로구람이라는데 동기에는 기후관계로 재래염의생산이 부진한것과 어업용(漁業用)으로 만히 사용하게된것이 증가한 주요원인이라하며 연조매상은 이십만구천이백육십칠원으로 작년동기에비하야 팔천오백십원이 증가

苦待튼鰛群南下

遮湖、新浦等入港船漁獲滿載

咸南漁界漸次로活潑

【元山】동해수산업계의 대종인 정어리는 조업개시이래 한달이 넘은오날까지 이러타할 어획이 업서서 업자의 초조가 날로심각하여가든바 지난팔일 오후한시 원산수산시험장에 달한 신포푸전의 보고에의하면 지난칠일부터 함남연안에도 온군부대가 대거습래하야 대기하는 건착선은 일제동원되여 어장에급행하여 최고 일천팔백통의 수양을하야 오래동안 기다리든함남의 온어업도 이제부터 본격적 어기에 드러간 셈이라한다 즉칠일 차호(遮湖)에 수양한정어리는 사천팔백사십통이고 군선(群仙)에는 일천삼천통(더수양할모양) 팔일오전 열시 현재 관영된것은 신포(新浦)가 일만삼천통 차호가 구천통이다 이날 어군탐견 비행은 오전중만하고 사정에의하야 오후는 중지하얏는데성진란도(城津卵島)부근에서 상당한어획이 잇는모양이라한다 화수고대하든 온군부대의 습래설에 함남 각어항은 아연긴장하야 그탄토에 만반의 준비를 하고잇는중이라한다

鐵路에結縛女屍

平壤과西平壤驛間에서發見 他殺의嫌疑로調査中

【平南文社發】지난칠일오후열한시경평양과서평양사이 철로에서 삼십칠팔세가량되여보이는 결박한여자의 시체를발견하얏는데아직신원기타일체미상하나 결박한점등으로보아 타살의혐의가잇스므로 평양대동양서에서는 엄중조사를개시하엿다

寧邊農校大運動會

【寧邊】영변공립농업학교에서는 추기대운동회를 오는구일오전여덟시부터 동교정에서 개최하리라는데 방금그준비에 분망중이며대성황을 예기하고잇다고한다

水電땜築造許可

平北道希望條件提示

【新義州】압록강수력전기『땜』축조에따라수력전기회사에서는압록강하천영조물의인가신청을 도당국에제출하얏스나 이에관하야 평북도에서는 허가에대한희망의 조건을부첫는데 그조건을 드르면

▲流筏을圓滑히하기爲하야 直徑大米의水路를平時二個를 開放할事

▲航行의 便宜를圖하기爲하야 堰堤에『게-부루카-』를設置할것

▲水害를 防止하기爲하야 水豊『땜』上流各要所에 水位觀測所를 設置하야各豊『땜』에速報하는同時에水豊『땜』은더욱이수위를新義州에 速報할機關을 設置할것 등이라고한다

自動車又復顚覆

【高城】동해내선자동차회사(東海內鮮自動車會社) 자동차강원오백이십일호(江原五二一號)가 전복되어 세인의 이목을 의심케하고 잇는 수난기입락!

지난팔일 오후두시경 강원오이일호 차가 사오인의 객을실코 고성역(高城驛)으로 가는 도로 고성적벽교(高城赤壁橋)에서를 질주중 전면으로 돌진해오든 하는 두부인을 피하라다가 드디여 로하에전복되엿는대 마침 기적적으로 인명에는 피해가업고 자동차의호로(幌)가파손되엿는데 더구나 이차는 전번본보에도기재하엿거니와 경찰서 전면노상의충돌사건 도그차엿다고 가로상의사건 금번의 전부사건 불과십개월간에 세번이나 사고를 이러켯는데 일반사람은 강원오이일호차는 귀신이붓텃다고까지한다

軍人家族慰問

【新義州】평안북도에서는 총후후원주간(銃後後援週間)을 지난오일부터 실시하얏는데 평북군사후원련맹에서는 이주간중의행사에대하야 여러가지의 생각을 거듭한바 그결정된 종목은다음과가다

遺家族慰安映畫會 戰歿軍人及軍屬遺家族에 慰問品贈呈 軍司令部로부터 平井大尉를請하야講演의開催 등이라고한다

群山府區域擴張

米面、開井、聖山、玉山面一部編入 明年四月까지엔實現

【群山】군산부(群山府)에서는최근부세(府勢)의발전과 시가지계획령(市街地計劃令)에의한 구역(區域)정리 공장설치에의한도로수축(道路築設)의 필요상 부행정구역확장(府行政區域擴張)계획중이든바 개정면성산면옥산면(沃溝郡米面, 開井面, 聖山面, 玉山面) 일부를 군산부에 편입(編入)키를 관계당국에 신청중인바 아직 인가가나오지를아니하얏스나 금년십이월이아니면 늦저도 명년사월중에는 인가가나올것으로 예상되는바 이것이실현되는 때에는 [illegible]한 곳에는 군산부에서는 부의출장소(出張所)를 일이개처새로 두게될는지도모른다고한다

牙山に米昂騰

【牙山】충남아산지방은 요지음 백미갑시 폭등되여 종전에 백미(白米)오승 일원오십오전내지 일원륙십전까지 한든것이 지금에와서는 구미나(舊米)신미(新米)를불론하고 한말에 일원칠십팔전이라는 고가를 보게된다는데 그이유는 아직신미출회는 극소하고 구미는 품절된 관계라는데 일반봉급자층과 무산계급에처한자들에게 막대한 곤난을밧게된다고한다

咸南道殖産契擴充

年內로千個所設置

農會와의摩擦도除去

【咸南文社發】농촌의 갱생에박차를 가하고잇는 식산계(殖産契)의 설치는 생산품공동판매, 공동구입으로 착착그실효를 나타내고잇는데 현재도당국에서는 적극적으로 그설치를 계획하야 팔백이십개소나 설치되고잇다 도당국에서는 이것을 더적극적으로 설치키로되야 목하 각농촌부락을 상세히조사하고잇는데이조사를 끗마치고서는 그설치에 주력하야 금년내로는 일천개소로증설하는동시 장차는 전부락에 무루히설치할 계획을 세우고잇다

그리고이식산계의사업공동판매 공동구입이 농회(農會)와 서로 대립된다는것도 대책을 강구키로되여 불일 그조정이 결정될것이라한다

煙草小賣人店舖競技大會

【大田】연초소매인협회 대전지부(煙草小賣人協會大田支部)에서는 지난칠일부터 십팔일까지부내점포경기회(府內店舖競技會)를 개최하엿는데 심사는 오는구일 오전구시에 개시하리라한다

鎭南浦出航許可

就航證明書交付에忙殺

【鎭南浦】호열자가 속발하여진남포항에출입하든 각종선박은엄그가호열자금지를 당하고 잇든바 최근에와서는 심하든 호열자도 종식되엿슴으로 칠일부터는 선박출입금지가 해금(解禁)이되여 일반선박은 종전과가티 출항준비를하고 잇스며 진남포경찰서 취항(就航)증명서(證明書)를 일반선박선원에게 배부하게되엿다취항증명서를 가지지안는선원은절대로 취항할수업게되며 작칠일 해금되는날부터 여러선원과 선박에대하야 종사하는사람들이산가티 진남포경찰서의정게에 쇄도하야 각각취항증명서를 교부바더 취항의준비를 하고잇고해수사용금지도이는집입이면 전부 해금되리라고한다

까솔린車에轢死

【永興】제작공사장에서 실수하야 […] 사한사실――영흥군덕기면오리(德岐面德圃里) 박경헌(朴敬憲)의장남 박용준(朴容俊)(七)은 용흥강제방공사장에서 일을하던중 상기한바와가티 무참히도즉사하엿다는바 사인은 조사중이며 유족들의애끈는 호곡성은가는사람의발을 머물게하엿다고한다 (사진은사건현장 ×는시체)

水害救濟 捐金

本報永同支局後援

【永同】미증유의 관북대수해(關北大水害)의 참상이 세상에보도되자 천하의동정이 환기되여구제 의연금(義捐金)이속속 재지로답지한다함은 지상에 늘보도되는바이거니와 이제본보영동지국(永同支局)에서 구월말까지 취급한수해구제의연금은 요전에 보도한영동제이소학교의분(分)을 제외하고 일금십팔원륙십전에달하는바 거출자의씨명과 금액은 다음과갓다고한다

永同第二小學校溫故會 金五圓也 ▲貳圓也 孫在夏 ▲壹圓也 金洛中 金光燮 成得煥 ▲金五十錢也 宋在田 柳在淅 金吉鉉 崔載權 崔芝鎬 洪尙約 金上得 李申述 白泰鉉 任成宰 鄭之澤 李一榮 鄭萬根 金德雲 李甲澤 ▲參拾錢也 白鐵洙 金龍洙 貳拾錢 申皓淵 金拾錢也 朴富成 金壽杓

鶴鳳體育會組織

【伊川】강원도이천군 학봉면(伊川郡鶴鳳面)에서는 면내일반의체육향상을 도하고자 지난삼십일오전열시에 학봉면 사무소내에서학봉체육회를 림시의장 한기영(韓琦榮)씨 사회하에 개최하고 규약통과 회무처리 역원선정등을하고 폐회하엿다는데 당일선정된 임원은다음과 갓다고한다

▲會長高見正 ▲副會長韓琦榮 ▲理事金瀚杜 李純模 安昌玉 ▲評議員崔東旭外七名 ▲顧問 手敎炳 菊池八郞

照明彈

평남에서는 면화공판지도방법에 강화(江華)에서는 애국저금장려의 취지를 잘못이해로발생

◇

강화면에서는 잘못을 깨닷고 발부하엿던 저금할당고지서를폐지

◇

평남도에서는 정도넘친 지도는 지시한일 업다니안심

◇

아무리 조흔 제도도 운용나름 특히제일선지도원의 책임이 그만큼 중대

부인병을근치식혀서 행복의추수를합시다

부인병은 자궁속에 병균이들어가서 꼭 대하증을 일으키면서 몸전신까지 알케 만드니먹는약으로는 절대로낫지안습니다

나무입새 물드는 가을날은 모든 생물의 길고짤은 一年간의성숙기이며 추수기입니다。 그와가치 사람들에잇서서도 요새가되면 알른병환은 성숙이되여서 죽원이되고 마는때이오니 이기회를 노치지마시고속히 정당한치료법과 치료약으로 근치시켜주십시요

그러나 수량한녀성의 미덕으로 쓰라림을참고서 황혼의 가을을 슬피우는 벌네노래에 지한숨을 수이시며 고요한달밤 언덕을넘어서 들니워오는 다드미소래에 몽유한서름을 금물로 한탄하고게시나 이제는 그러치안을 필요업게 만들어 주엇습니다

……◇……

즉『帝大病院에서쓰는와세돈球』가 여러분께 제공케된까닭이니 이약은 손쉽게 가정에서 남몰래 치료가되오며더구나 유명한病院에가서진찰밧는것과 똑갓흔 효과를집에서 어들수잇는약이오며 약갑도실비인만큼 사소경비로써 훌륭한효과를 엇게되는 약입니다

……◇……

엇재서『와세돈球』라야만부인병이 곳낫느냐하면 그신용파 우수한약효는 물론이려니와 부인병의원인이 반듯이자궁속에 병균이 들어가서 여러분이 깨닷는 증세들이이키고잇는만큼 그병과근인 자궁속의 병균과 고장이생긴그곳을 직접치료하여야 속히낫는것은 정한이치가 아니겟습니까 그러므로 아모리 먹는약을장복하여도 낫지안흐며 더구나『낫는약』일지라도 大學病院서 쓰지안는것으로는 충분한약효가 업는때문이엇습니다 그러므로 여러분께서는 속히 와세돈球로 근치식혀주십시요

V-88

저는이러케병인부근치되엿습니다

痼疾된帶下症이 가신듯이낫습니다

(楊州) 全敬淑

(前略) 일년여月을 두고서 코에서 악념새가나도록 매일약을 대려먹어왓스나 조곰도약효를보지못하고 주야로압품과 말만하여도 골머리아픈 그동한냄새로 고통을바더오든 대하증을친구의권고로귀사의영약 와세돈球를주문해다가 써보앗드니 그러케 심하든아래배압품이 개이고 이에따라 惡臭나든 대하물도업서젓습니다……이런명약을 좀더 일즉알지못한것이 원한이오며 이에完璧을 企望하야 좀더 써볼가하오니 수고로우신대로 卅六日分만 대금이환으로 하송하여주시기를 바람나이다

근심꺼리의월경통이根治 되어人生의喜樂을어더

(通川) 尹熊春

拜啓 찬노니 天더위가 심한此時에 貴社의榮昌과아울너여러선생님의 健全을祈祝합니다 저는 昨年여름부터월경시기가 一定치안어지고 잇다업다 순조롭지안코 하드니 드듸여월경통이되고야말어서 그후 醫師의치료도바더보기도하얏스나 家庭事情으로 그도繼續치못하고 할수업시 賣藥(色黑球劑)을求해다써보앗드니 그약을 쓰기시작한뒤부터는 더욱甚해서밤잠도못잘지경이엿고 거기다 날이갈수록 胃가病해지고 兼하야 살결이우난히 거칠어서 다시 그약을쓸용기가 업슴으로내던지고말엇슴니다 그후로도 이약저약써보앗스나 이럿타할만한효험을보지못해서 낙심천만중에와세돈이 神効타는놉흔의말을듣고 곳사다使用하기시작하야 一個月이되는 今日에는통증이 가신듯이개이고 아울너 위와장까지 튼튼해젓다 貴社의德分이라고 一擧兩得의길벌에 엇설줄을모르는바이오니 이 다 무드우게이오니 懇切히늣기는바입니다 日後의完膚를爲하야 當分間계속위게이오니 爲先卅六日分만代金이환으로보내주시면感謝하겟습니다

이런증세의분은 와세돈球로곳근치됩니다

帶下症

서늘한 바람이부는요새에 진땀이흐르도록 아래배와 허리가쑤시고결니며 땡기면서 압프다가갑작이국부가뜨뜻해지며 대하가몹시나오시는분 악취가나며 피가석긴대하가나오는분

소문이 가려운병

오줌이잣고 눌때마다 쓰리고아프며 열이나고국물이흘르면서 국부속파근처리가 참지못할만큼가려웁거나쓰려서 밤잠을 못주무시면서 고통밧는분……

子福업는분

월경이고르지못하며 손발이차고대하증이잇거나 부부합에 자미를모르는가 흐른 고통을늣기는분건강히보히고 도아해로운 배시는분 류산, 사산흐시는분……

이상과가튼 증세가 짐작되시는분은 조곰도 주저마시고 최근새로 발명된 부인병근치약인『帝大病院서쓰는』와세돈球로 치료하시면 무슨약보다도 속히단시일에근치되어 버립니다。더구나 약갑도실비이데다가 한개식이며 경제적으로쓸수잇스니 속 중완이면 하루에 한개식이며 도한사용법도 편리편하 이용에한개식이면충분하오며 …

오니주문하실때 국부속에넛코 주무시면아기오든속 속드리퍼저 저신의고장까지다스려서곳낫게만듭니다 …재래의거로된나는약과는 달너서홈너내 리든가직거이가나오는법이업시 날몰래간단히 병원치료와가튼효과를집에서엇게되는약입니다

눈샇곳이병인부 와세돈球 帝國大學病院婦人科使用

하로에 한번 약한개로三分間

이면 부인병이 근치되어가는『와세돈球』는 각지의帝國大學病院을위시로 유명한대병원에서 매일 수만환자를 구원하고잇는『의사전문약』을 처음으로 일반민간에 제공하는 약인만큼 그신용과 훌륭한신효는 세세히 말삼드리지안어도여러분께서는 잘아실줄밋사오며 속히 병고에서 버서나 실여려분은 조곰도 주저마시고조선총판으로 병세를 자셔히쓰진후 東京市芝區通新町十三ノ一 總代理店 合名會社河原商店(振替東京三五〇一九)로주문하시면 대금인환으로도송하여드립니다(대금인환에는우표삼십전을 첨부하여주시압)

一약가…十二日分…一圓二十錢 卅四日分…二圓四十錢、卅六日分…三圓二十錢、百四十四球入(病院用)…十二圓입니다

(病院用은 [illegible]十二圓입니다) 요한 『女性의新生理學』이라는 책을 거저드립니다

(日東製藥合名會社製品)

今 チウインガムの新緩下劑

가 무 락 구

ガムラック

近代人의新緩下劑

ガムラック는通療한下劑나 먹기어려운고미기를等파닐타 獨特한チウインガム의製劑로十餘種의藥이含有되야그活性酵素는口腔과食道中의有害物을淸掃하고 腸內의惡細菌을撲殺하고消化機能을活潑케하며 食慾을增進하고 胃腸을튼튼케하는特殊한 作用이잇슴니다。常習性便秘와老幼者

婦人、姙産婦에最適

ガムラック의作用은溫和하야 腹痛、견구역、嘔吐、좌이는等等의副作用이잇는자치안코服用하면 爽快한自然의快便이잇슴과同時에 腸內의毒素와 그것이비저내는頭重、倦怠、肩凝等의症狀도자칭解消해오므로 이ガムラック는 單純한下劑가아니라 便秘의原因的療法藥이므로 常習便秘는 勿論老幼者、妊産婦에 最適한緩下劑입니다。

一粒二粒의藥効

젭을수록、齒의健康을增進

ガムラック는 一時間이나二時間이라도 씹으면씹을수록藥効가더하며 齒槽膿漏에 血液을循環케하고 口中의香味와함께 齒의健康을增進하고 달고맛이조흐며또한 一粒一粒의藥効를엇는菓子藥 이것이 ガムラック의特長입니다。

全國有名藥店에잇슴

定價 ¥.20 .30 .50

製造元 マルイマ製藥所 發賣元 荒川長太郞合名會社 名古屋市[illegible]二丁目

天安支局 電話開通 二三番

優良万年筆

セフテイ(特許合理金ペン付 品質保證)

SAFETY C.T.&CO.

創立 明治三十二年

株式會社 朝鮮商業銀行

京城 南大門通二丁目

頭取 朴榮喆

專務取締役 堀正一

支店 出張所 京城南大門、同鍾路、同東大門、同本町、同西大門、同本町四丁目、龍山、仁川、平壤、利川、濟州、群山、全州、木浦、光州、開城、鎭南浦、長興、康津、三千浦、統營、馬山、釜山、鐵原、同牧の島、同富平町、驪山、方魚津、元山、咸興、端川、惠山、吉州、羅南、淸津、會寧、沙里院、信川、平山、平壤、同大同門、海州、咸鏡南浦、明川、定州、義州、載寧

넘치는榮養 그ㅅ세인銃後

森永ミルク

모 리 나 가 밀 크

發育이 盛할때인 애기에게 무엇보다 榮養 무척 자라게하는 힘에넘치는 조흔 밀크!

MORINAGA'S CONDENSED MILK 森永ミルク Net Weight 390 Gr. MADE IN JAPAN

森永煉乳株式會社

M-16

最新强壯劑

フェロトン

易容用服・佳芳味美

及經神하며進增을慾食케하 合進昂을活力의細胞體身

本劑는 現代學理에基한 綜合的强壯劑로서 吾人의 日常生活에可缺하면 아니될 鐵 マンガン ナトリウム チオコール를 主成分으로하고 人蔘淫羊藿을 加하야 補燐等이包含된外高貴藥 精强壯에 新方途를 開拓함

特長

1、結核菌에直接作用

2、特殊『엔치-ㅁ』의作用에依하야[illegible]

3、咳嗽와喀痰을緩和減少케함

4、赤血球及血色素를增加케함

5、[illegible]을降下하고食慾을增進케함

適應症

肺結核、肋膜炎、急慢性氣管支カタル、[illegible]、貧血症、腺病質、神經衰弱、ヒステリー、食慾不振、[illegible]、產前產後、虛弱[illegible]、一般虛弱症

說明書試供品贈呈

(各地有名藥店販賣)

發賣元 高麗製藥所 平壤

學生페지

社會性과個人性
인테리階級의矛盾의揚棄

法政大學 朴鐵淳

個人個人에잇서 各己個性과特殊的環境에따라 社會의作用에順應하여감에 程度의差 時間的前後가잇을것이며 다시其作用의受容方法에 差異가잇을것은 勿論이어니와 主體가客體인外界의反映以上 個人生活—卽個人的生活에 社會性을反寫한點이아니될수업다。社會란 有機體와對立하고잇는個人의生活이 다름아니라 社會自體의表現이며 分點인것이다。如斯히個人의生活에 卽個人의物質的生活、希望、思想、主志等이 아무런制約업시 自由로想定되고 達成된것이아니라其達成의手段 條件이 具備되여서비로소遂行될것이다。卽問題되는것은 當然其解決의條件이 具備되엿거나 形成되고잇는中이아니면안될것이다。解決의 手段條件이라함은 社會의一定한 實力이며 그實力에따라 決定된性質인것이다。

그러면 現今우리가急迫한 不可避한兩題로써問題안될만치凡凡하던日常生活이逼迫하여잇슴이今日의特徵이다。이것은生活의社會性과個人性의矛盾이極端的으로尖銳化한까닭이다。極端의矛盾은統一(解決)을强要함이어 極端하단것이다。여기서 吾人은 兩個要인要수업다—極端의矛盾 그解決이强烈한統一에의要望 他方으로 그에對한 反作用의强要 公公然한敢鬪의遂行 歷史上으로보아 新時代로써 統一될前夜에는 恒常階級的鬪爭과 制壓이 相當期間制約하엿든것이다。위同盟이。歡呼를 一時支配하려하지안는가! 『캐피타리즘』自己分裂이 加速度로 進行하고 其分裂을 統合하며 進展할만한 能力을 갖지못하므로써 其分裂의 個個의個人이 社會自體를 維持할려는使命에 叩服하며 生活함에 極度로困難하고 다시『안티·캐피타리즘』의 勢力은 擡頭되고하니 社會的인生活과 個人的인生活의 矛盾이란 困難한現實에 直面케된것이다。還言하면『캐피타리즘』은 吾人으로써『캐피타리즘』自體의 維持發展이란 使命下에 個人의生活을 擴張치못할만치 擴張치못하고 自身을 否定할勢力은 擴張하고 旺行하는 時期에잇는것이다。

그런데 여기잇서 往來學者바는 階級에따라 各自勢力의 獨特한矛盾과 其解決方途가잇다는것이다。現代社會는 單純한 社會가 아니라他社會와 區別할수잇는資本主義社會다(資本主義外的인것이 多分히 殘存함에도不拘하고)。

此社會構成은『直接으로』社會에關係한 階級(—卽社會의主動力)과『間接的으로』關係하는階級으로써 形成되여잇스며 前者에屬한것으로 生産手段所有階級과直接生産階級(나는資本主義外的인勢力을 包含하기 爲하여 [illegible])이잇스며 後者에 屬한것으로써 智識人等이 介在하며 社會關係에參與하는 所謂中間的인階級이엇다。

直接的인 社會關係者와 間接的인 社會構成員을 比較하여보면 前者는 生産手段所有階級과 生産者에잇서는 個人生活擴張이 各自의利益擴張에 資하여 前者主로써自己네 階級의 社會性에順應하는것이나 後者는 仲介로써 社會에서는 智識의 媒介로써 社會의關係에 參與하는것이므로 社會的基礎에서 發展하여잇스며 自己階級의 勢力을 形成할物質的基礎條件이 업는것이다。—그럼으로 그들은 相當浮動的인個人이며(또한으로보다 全般的趨勢로써 一層그러傾向이다)

『캐피타리즘』上昇期에 잇서는 『캐피타리즘』을 爲하여個人生活을適應시켜가며 그들의 使命이여고 其社會가下向傾向을띄어감에따라『안티·캐피타리즘』을 紹介하엿다。智識階級은 勇敢하게 良心의길을걸어왓스나 斷然한强烈의 段階에이르러 躊躇하니 兩足의地步가 相反한方向이엇다。『캐피타리즘』은 智識階級을 需要할만치 滿足치못하며『안티·캐피타리즘』을 目標로生活하려면 抑壓과聽」에 單純한肉體의 維持도不可能하며 自己들의 社會的使命은決定的『디렌[illegible]

[illegible] 누—나? 現時代의智識人이잇서 [illegible] 되엇다。—예스냐? 는 往時의 要求世界에서 [illegible] 가아니다 時期는世人들이 要求所要未常時다。나는다르로意味에서도 未常時라아니할수업다—인테리의危機! 인테리는現時期에 解決되여야할것이다。—一方이냐? 他方이냐? 智識이란 生活의 武器는 各己社會的基礎로 向하여야 할것이다。

智識이라는獨自의役割은 現時에잇서『예—쓰』냐?『노—』? 에社會的、歷史的要求에 依하여 對答하지안흘수업다。智識이란生活의 因體는 現實的日常生活과 結合하여 消化되지안흐면 안될것이다。卽인테리階級의個人生活과 社會生活의矛盾은 智識階級어 從來의地位에서 社會的基礎에向하여 自己의實踐生活을要求하여야할것이다 그것은 一見平凡하고 無味乾燥할것이다。그러나 直接社會와 交涉하여 生活함은 机上의空論、暗黑面에서의 感傷的物慾、孤獨한觀念보다 根本的으로 價値잇는 再言을不要할것이다。

詩 城邊

普成中學 曺玉允

城밑어가는길은 孤獨을띠고호젓하다
토끼길 꼬—불 꼬—불 감어올으면 적은생각하나道德을날고
잇다금 잇다금 스처지난 여윈얼골과얼골—말업는 동안에 거니는情은크다
×
간한한 山새가 흐터진 머리에 헌옷을 떨궈도
夕陽에 지나는이손 밝갓을려쥐도
아—
이끼안즌 옛 城은 말업서넘거 만잣다
×
이곳은 옛城!
아침해비슬제 어슬따는 다람쥐 재롱어엿고
한낫—더위를 모르는 검은바위의 沈黙이잇다
그리고
저녁煙氣서리울제면 흐터진松林—눈썹의가지에 記憶하는 風流가잇다
때로는가는조의 흠이는한숨이잇스나 크는—가울洞山에 제몸먼저서러운버나비……
×
풀수메가울바람은 潮聲을조차서바쁘고 풀은하늘 뜬구름을딸어서는 풀어보지못한人生의 永遠한謎題가누어잇거니
오늘도나는 城邊에말업시외롭다!
—於 北漢山城—

隨想 洋車

法大政經學部 金光鉉

어제밤꿈에도 洋車를타고 北京東安市場엽 吉祥戲院을 갓섯다 와—와—하고 모아드는 觀衆 징개매기로 廣告하는 宣傳꾼 일업시 우렁우렁하는 저녁處女들 나는 조금도 異常할것업시 第一等席 入場票를 사들고 鉛筆로 나의占有한 番號짓는것을 보면서 階段으로 좃좃좃올라갓다 의례의 등시한 茶水와 꺼무꺼뭇한 호박씨가 뽀이의손衣것처 나왓다 맛기어려운 엽사람의 마눌냄새에 문듯잠을 깨니 뜬굼업는 虛虛한꿈이엿다 晝思夜夢이라니! 나는

어둥어둥한 黃昏이되면 떠들석하는 洞里의 소모는 소리와함께 바빠지는街路 一輪車에 봇잘혀서 아무 精神업시 이집저집 訪問하는 물장사의 빼걱빼걱하는소래 마을연약네들의차움에 외洞內가 동석하던光景 차저올사람도업고 차저갈사람도업슬때면 大國의文化 어곳의劇을엿보려 자꿈 차저가던 戲院(劇場)들의殘影이 눈아페 엄신엄신한다

어느戲院에는 三國誌에 나오는 諸子龍 張飛들의 칼춤도잇거니와 中國의新劇과 艶美한歌手들의 歡한북소리에 나그네의心情을도 어느새 이저변지고 無心히도醉하는것이다

굿이곳나고 路路에는 도한印象기픈洋車에게 身勢를지어 人跡끈허진 어둑컴컴한 뒷길을 車夫와同伴하여 이야기하고오던것이 唯一한趣味다 東京의帝劇호퀄아페는 自動車가 한참式갈가는사람들을 머무르게하거니와 北京의北京飯店여패는 洋車의往來에 머무머뭇하는것이 常例어다

洋車는 賤하기도하거니와 또한限업시貴하기도 한것이다 東部에서 學校를마치고 歸鄕하는學友가운데는 人力車한번못타고도라온것을 지금까지 부러워하는사람도잇다 그뿐아니라 一等의汽車와 汽船의二等쯤은 普通이나 사람이끄는 人力車못타본사람은 應多하다

바쁜때에도洋車 閑暇한때에도 洋車 마던業事務에나 餘暇에 놀러갈때에도 洋車를부르는것이 燕京에묵어온慣習이다

鐵路등에서 人力車우에안저흔들흔들하는 어여쁜女人네들은族生이大多數어나 어꼿서 마루워計算하다가는 큰失手를하는것이다 道路巡警이 車上人의服色에 留意하여 硏究하는것도 無理는아니다

車夫의年齡에는 老幼의分岐點이엇다 十二三歲의 어린애로부터 近八十의허리구분 하라버지까지잇다 하로는 故鄕에서보천普通學 臨時政府紙幣로 換算하려中央郵政局까지 가려는데 한老人車夫에게 못차해 散步式行車에 時間을닐어서 허숙어서하로를 더머무르게되엿거니와 한때에는 어린애의車에탓다가 내거리新作路우에서 엎車에 부더처 車夫는 中天에떠서 跛狂을하고 나는그냥 실옷어 땅으로가랑진 다리스도잇섯다

어린애의 행덕거리며 달콤 보드러운 동골도 가엽거니와 솜은어의 勸에못어저 울타리었다가 한時바삐내려 어야기라도해드리며 同行하고서쓴生覺에 발소곤질때도 한두번이아니다

東京에서는 自動車運轉手면 거의 無不通知이지따는 이곳에서는 人力車夫여라야조흐레 나 北京의 洋車代 녹기로는 想像밖곳 周知하는것이다 켜어렵다 約四十分가량의 距離에 二圓을請하는것을 故鄕에서보던記憶이 나머잇거니와 한時間以上의 遡遊에 三十錢을바드며 절룩대면어나 하고가는것을 大陸에서 도한보앗다 泰西人들은 구두값代身에 洋車를利用한다는소리를 들엇다 그러나 우리는 하로의 담配代보다도 커피값보다도 消費量이洋車代에 온등을 點領케 하엿수가어다 慶合泰山현번 못잡으면永久히持續하려는것여 中國人들의心情인가보다

성냥배암모양으로 압만보고直進하는 車夫도엇거니와理髮師以上으로이야기조아하는車夫도잇다 우리는 흔히 街路에서옥수수한個로 點心을 그만두는 車夫를 目睹하거니와 그러나 그들의헌누더지속에도 몃十圓乃至百圓의紙貨가 숨어잇다하니 몸에부친 單벌洋服으로 全財産을 삼는 淺步紳士들의 속보게드와는 距離가 넘우나 크다

北京에만 洋車數가 五萬餘를 헤다고한다 그러니 바쁜世相에 全額하여 事務處理하기에는 不可能한 어다 自動車가을 것이며 오토바이가 다룰것이다 머지안해서 걸가는 夜市場을찾사어에 五年型 六年型을 위청리어니 異國의우리들과 서울交際하엿스며 大國에서 第一印象거될때洋車夫들의轉轉호 머지안을것이다

九月二十五日

콩트 再出發

徽文中學 鄭炳勳

만수는 옷속옷속 치미러 올러오는 기쁨을 엇지할수가 업섯다。돈이 몰롱하게찬 주머니를 꼭쥐고서는

『야 싹구려 싹구려 양품백화 무엇을 물러가시든지 한가지가 다십전씩 입니다 십전씩업다』

하고 목청을 노괴하여 외쳣다。

대체 오늘은 만수에게 무슨 재수가 그리케 한거번에 터젓는지 주채어 업슬만큼 마구 팔니는 날이다。원체 때가 출도렴도 않은지라 야서(夜市)군들이 한대목을 서절이라고는 하지만 이러케 팔니기는 오늘밤이 처음이다。물론 여기에는 까닭이 업는게 아니다。그것은 요새 무슨 식이 잇다고해서 각지시골 청년단들이 몰려 올려온 것이다。서방 보드래도 왜터진게 누런 단복들이은 청년단들이요 또 만수의 물건을사간 손님들도 거지반 다 그들이엿다。

그러나 만수는 청년단들 때문에 잘팔닙니다고만 생각하지안엇다 세금을물고 빌니는 一정한 장소를 갓지못하고 철둑(鐵門)을 굿게해다찬 빌딩의 우묵드러가고 어둥컴컴한 문아패다 벌니 만수가 팔원삼십오전을팔엇을제는 저편의 벽돌짜리전등을 통신색식이나 커노코 파는사람들은 벌서 가저온 물건을 다파러 엽섀고 도라갓서야 올옴게다。

도대체 내게만 써근생선에파리때 몰녀들듯이 손님이 못고 저쪽 사람들은 몬지만 털고잇슬게 뭐람말인가 하고 만수는 생각하엿다。아모도 듯는사람도 업는데 얼골을 붉히며 만들어 가지고 악을쓰는사람 제곰 내비두경 후라이펜 할것업시함부로 두드려 대는사람 물건을 쌓고 손님 궁뎅이를 쫓차단이는사람 오두커니안저서 흘고잇는사람……물론제 만수는 그들중에한사람이라고 생엇다。빗싼세금을바치고 그리구도 자리가 조흐면 권리금(權利金)까지 치루고 장사를하면서 그래 겨우 한푼이치도 못팔고 안젓서 (적어도 만수에게는 그러케 생각되엿다)후 코웃슴이 제절로 나올지경이엿다。

『야 싹구려 싹구려 양품백화 무엇을 물라가시든지 한가지 [illegible]

되는듯한 얼동한착각(錯覺)을이르킬만큼 계풍이 파장(罷場)되엿다。고래당가튼 뜨화점도 그의눈에는 우습게 보여젓고 더구나 조고마한 양품점 떠위는 아니꼬아서 구어이날 노혓어엿다 심지어는 그의 물건을 깍저도 안코 사가는 손님들까지 지지리도못난 병신 천지가티 보여엿다。만수는 그못난 사람들을 동정하는 의미에서 자진하야 갑도헐하게 하여주고 깨여진 물건을 경품으로 끼어주기도하엿다。그러고는 아조흔 만족을 느끼는것이엿다。

만수도 고좀 평장한 존재에 떠잇던

『고맙!』

소리 한마디에 느닷업시 떵위의 가난한 소년으로 뚝떠러저 버렷다。그 거리가 너무도 머려서 그래든지 만수는 한참동안이나 정신을 못차리고 맹충하고 서잇섯다。여니때 가트면 어린일을 당하기도전에 정

『자 만십전씩 입니다 십전씩업니다』

만수는 어렵게 떠드는것이자겨가 무슨 위대한 영웅(英雄)이나 되여서 전세계의 언론(人類)에 보루짓는 일매 웅변이나

당치못한 장사를 하는 동안에 걸림은 웃갓(大笠)을가지고 순사가 은것을 미리넘겻게 아러채서 솜다란 뒤꿈치로 몸을 피하엿슬것이다 오늘의 만수는 그까지 순사(巡査)가 머리의 어느귀에이에 너분들도어섯다。도다시 그 놀라운 호령이나리자 만수는 비로서 허둥지둥 구루마를 밀게서작하엿스나 때눈에 늣저서 거이어 뛰ㅅ수를 한대 눈알이 빠저나올듯이 다구지게 어더맛고야 말엇다。

만수는 비키라고 소리소리를 서가며 구루마를 밀고 쌈질을 에바른 人波를 헤치고 나갓어둠이 꼬여가서 고무바퀴 오면 안될것을 알고 엇불때 기를 바르위주으로 도라서서안 저림 싸거리가 되여있서서 거도 다음에 끄ㅈ치지 아니 하엿다。

풍곡을 거반 다 빠저 나와매 그도 비로소 깨달엇다는듯이 아이구 하는 비명과 함께 지금것 밀든 구루마를 잡어던기기 시작하엿다。그러나 한번 달니는 구루마의 힘은 의외에도 강한것이엿다 미처 풍곡을 도다설 새도업시 만수는 고통채 구루마는 마주쪽 가등의 초라한 진열장과 정동으로 부디치고 마럿다。

요란한 소리를 들으면 만수는 주삼을 일코 뒤로 멀찍이 비틀거리다가 펑덩주저안저다。그는 땅바닥에 안진채 그근처에 산산이 허터진 유리조각과 자기의상품(商品)과 업서진구루마와 숫제기가 막혀 황홀하하고잇든 것방 홈은이를 멀거리가며 바라보더니 갑자기 벌떡 뒤어일어나서 거름아 날살려라하는격으로 줄다름을처서다러낫다。

정처없는 길까지 뛰여나온 만수는 그이상 더 어떠케할 힘이업섯다 그는 어슬렁 어슬렁 거럿다 땀에 흠뻑저진 옷이 몸에 착 달라붓터서 거북하기 짝이엇다 러에서는 땀과 눈물이 가리 섞거서 방울방울 떠러젓다 그는 갓솜솜과노겨오는 술품에 목이 매혓다

두근거리든 가슴도 왼만콤가러안젓슬지군에는 옷에까지 뱃든 땀이 식어서 으솔으솔 치웟다

만수는 악가 무엇때문에 구르마를 죽어라하고 밀엇스며도 무순 까닭에 여기까지 도망왓는지 자기자신도 확실이 몰으면서 그러것은 생각해 보지도 아니하엿다 다만 내일부터 당장 어떠케지낼가 하는것이 그의 가진바 유일한 의문이다 그는 몃번이고 구루마를 업퍼트린 자리를 도로 가볼냐고 하엿스나 발이 말을 들어주지 아니하엿다

얼마전까지 선선하다고 알엇든 바람이 지금은 만수에 대하야 몸에 새여드러가는것가든 쌀쌀한 것으로 되엿다 그는저도 몰으게 손을 양편 호주머니에 넣엇다 그는 바른편 주머니에 서늘한것을 감하자 문득 생각이낫다 돈이다 돈이다 팔원삼십오전이다。아 내가 왜 엿래이걸 모르고잇섯든가 만수는 사리난지 갓엇다。이것만 잇스면 된다。무엇이든지 새로 서작할수가잇다。그는 지금것 멈추고잇던 거름을 서연스럽게 것기시작햇다。빙그레우서가며— (끗)

호랑어

培材中學 趙演鉉

人間의嘲笑와 好奇心가운데捷息하는너
한조각 肉塊에 故鄕을 여졸라는너
몸은 鐵柵을 그니나
生覺은 宇宙를 踏步하는너
卑怯한人間의 奸智와 陰謀에 對한 憑證은 無言에
直徑 一吋의 鐵柵아래다
自由 健康과 滿腹을 奪取당한너
잇다금 坐鄕의 눈물을 뿌려는 젊은어 느러다지
오! 鐵柵안에 드른 호랑아
넘와나는 처량맛게도 가운哀의 軌道를 밟고잇고나。
—어느날 昌慶苑에서—

紀行 楡岾寺行路記

寄 尹啓鉉

圖譜못될頭腦가 斷髮하여라알 어자 별안간定期업는 風車를 맨드러꼬잣다

有限을이드면서 無限을께닷는 瞬間의 支離함을의 매어달린頭腦은 試驗日字와도가라다 鉢囊은안메고 山水圖만을든 俗僧의 入山說法를꿈꾸면서 秋日의짜름을 怯낸다

明鏡水 對畫을꼬려 面答어 붉으락 푸르락하기에 지평이를앞야원 內心思마자 세운다

濃術업는길이라 걸어나면하려니 끈킨듯連하고 連하다끈켜 石逕은 배암을그리다 까먹! 山을 올리고 하늘彦集

情性어 칠을 뻐앗고 흘도 떠낫을을 뒤우친다 서울보므로 疲勞하고 자조 보아서 排斥할은 生物의根性인가 다람쥐 무거운 꼬리를 들고 톨콤으로숨는다 落葉보고 새가 울고 새따라 물마자소리치노니 閑歲月이 仙境엔 無目的的目的의 存在는 업는게다 오로지 自然 그대로가 東方情趣일진대 觀一見檀岳어 夢言인 아니다 峰마다 골마다 丹靑어 剔技어며 수허 徘徊 躊躇의意思를엇는다 三HOW dO You dO' 西洋人夫婦가운 氣色에 相互扶助說을承認하며 내또한 입을열엇다 衝天이엿든 蒼樹도 風霜에 雀蹯한지 헝되히過客의허리를굽히고 羊腸一曲一曲에 厳角一度一度를 더한다 寸도없고 尖도없어서 내臺을 自覺하엿습니다

自馬峰이 바람을내며 얼골마자물키다 環境의 第一條件 成長지못한나무들이 되려어 新金剛어구의 異趣를보엿다 메럭에眉愁인양 가버운안개넘고 中內院僧房엔 時間모름 코소리놉다 동은 신중을고 섯든 억겨울라는데 배데신 絕壁에다 잡은발 빼내엄은숨을쉬다 마음은 觀角의喜音을 恨歎하며여서 明月橋上 해를보내고 달을마저하엿다 少僧은 秋網을못이겨 丹楓에다 呼訴를하니 必然코 無心어어니면有心일제다

詩 季節의感覺

寄書 孫泰鎬

가을도 이미 기릿 고나—
×
蒼葉미러 서드러가는 우름소리
저녁한헤도 내마음의 풍속이 도니
오! 그—蒼鬱마저 이스러간
오늘의 내—삶
그것은 너—머나도 기막힌 白晝다
너—머나도 야쉬운 서러움이다
×
오수수—蒼葉을휘리는秋風에
사러림을 갈든다
현저욱 두자욱 지향업시 山길을것는때욱*욱*마다
바사삭!흐러지는 나무닙
오! 거기는 내—偉居의 삶의 記錄이 아조—
물들어지며 환장하는듯이다
×
저—넘어도 거—넘어도 凋落이다
가도— 와도 가을비는 제대로 한창이다
내마음한뒤에도 가을바람건만
蒼葉처럼 휘—큰 휘—큰히날지도안코
感傷의 괴롬
저그—人이生으로 팔리우는 앞라짜움어여!
오! 이것은
우울도 煩悶도 우솔도解決도울
며장가튼 삶의 苦惱이러나—
戊寅 十月六日

第2回 全朝鮮學生美術會

여는 곳—本社 大講堂
여는동안—自十月八日至十月十七日
여는시간—아츰열시부터저녁여섯시
入場料—學生여러분은 五錢

主催 朝鮮日報社

新刊紹介

◆가톨릭朝鮮 十月號 發行所 平壤府館後里(私書函三號)가톨릭朝鮮社 振替京城一五五九七番 定價十錢

◆農業朝鮮 十月號 發行所 京城府鍾路二丁目四七ノ一 株式會社大同出版社 振替京城一〇二一九番 定價二十錢

家庭醫學

結核療法最近의研究
結核의無力性體質

어러한體質者는結核에걸릴危險이만코도罹病하면九十%以上은進行性을呈하고病勢는增惡

結核과體質과의關係에 對해서는 예전부터論議해오는바인데 體質의硏究가 進步됨에따라 論議되는것도 달러지게되엿습니다 卽世界醫學의 祖라고하는 히보크라테스以來『癆形胸廓及肩胛骨』이 症狀으로되여잇는사람은 癆病에 걸리기쉽다」고 하는것이 널리알려저잇서서 結核이라고하면主로 身體의外觀에 注意되여잇섯스나 最近의 硏究로는 어것을

內部的으로觀察

하게되엿스며 그中에도特히注目하게된것은 스테일렐氏의 無力性體質이라는것도 亦是結核體質의 內部的缺陷을 指摘하는것입니다

同氏는 無力性體質의狀態로서 榮養이나쁘고 筋肉의發育이弱하고骨格이纖弱한것等을들고잇는데 更히이것을 解剖上으로보면心臟血管等의發育이不完全하야 그結果자못結締組織의增殖이不良한것을認識하고잇습니다 結締組織이란 內臟諸機能을守護하는支持組織이라고할만한것으로서 집에비유하면 마치기둥과 가튼것이라고할수 잇슴니다

卽 기둥과窓이튼튼하면조금한 風雨에도견디는것이나 바람이세여들 念慮도업는것과 마찬가지로 우리의身體에 結核菌이 侵入해서 病竈를 만들지라도 그

守護하는結締組織

어잘增殖되여서 病竈를包圍하고菌의繁殖이防止되면 治癒도速히되는것입니다

…進行性을 呈하는結核患者中에서無力性體質者가 實로九一、七五퍼—센트를占하고잇섯다는例는이事實을 잘反證하는것이라하겟습니다

그러면어떠케하면 이結締組織을增殖할수가잇는가하면 于先充分한 榮養을補給해서 臟器의發育을 良好케하고 無力性體質그自體를 改善하는것이 緊要하므로 結核療養上 榮養과 安靜의必要가 强調되는것도 目的의大半은 여기잇다고해도 過言이아닙니다 最近結核의 治療에複合酵素劑『錠劑わかもと』가使用되여서 大端히 效果를 내고잇는것도 이藥에

臟器의組織을强化

하는여러가지成分이 含有되여잇서서 이것이 臟器機能을 活潑케하는까닭이며 臟器組織의 機能이 旺盛케되면 結核病竈에잇서서의 結締組織도 增加하고 또病原菌을 죽이고 毒素에 抵抗하는힘의 힘도 活潑케될것입니다 뿐만아니라『錠劑わかもと』에는 食物의 여러가지成分을 잘消化吸收시

疲勞의防止法

우리가心身을活動시키면 疲勞하는것은 무슨까닭인가 以前은 筋肉과血液中의 糖分이 新陳代謝의昂進에따라 肝臟이 消費되고 諸器官의 動力에不足을招來하는까닭이며—故로糖分만補給하면 疲勞가恢復되는것으로아랏섯스나 最近 糖分이利用되는데는 비타민B가 絕對必要한것을알게되엿스므로 疲勞를 防止함에는 糖分外에비타민B를補給하지안으면안될것을알게되엿습니다『錠劑わかもと』를먹으면 어重要한비타민B가 豐富히補給될뿐아니라 人體內에서곳糖分으로 變化하는구리고겡과各種의榮養素를含有해

結核患者의 胃腸障碍
그療法과食慾增進法

結核患者에 胃腸의障碍는으레 따르는것이라고해도 過言이아닐 程度인데 그中에도가장困難한것은食慾의不振과便通의不調입니다 食慾이나서잘먹을때에는 아무래도견디는힘이잇지마는 食物을 마음대로攝取치못해서는

榮養

어 衰弱하는것은 當然하며 또 便秘와泄瀉도 結核의 病狀을 惡化시키고 여러가지餘病을 誘發시킬念慮가 잇습니다 此等障碍에對해서는 消化劑와 整腸劑等이使用되는데 結核患者의胃腸障碍는 結核菌毒의作用에基因하는것인故로 根本이結核菌의勢力을 拒絕시키는것과併行하지안으면안됩니다

그意味로『錠劑わかもと』는이 目的에 잘適合한藥劑입니다 卽『錠劑わかもと』에는前項中에도 述한바와가티人體細胞의

新陳

代謝를 旺盛케하고 結核菌때문에 잃은 細胞의 補償을 修理하고 또 白血球의貪菌作用을 노피는等의 作用이잇읍니다 어效果를 學問上『細胞原形質賦活作用』이라고해서結核의病原治療의第一로홉것입니다 는 物質이 豐富히 含有해잇는까닭입니다

更히 本劑中에는구리고겐이라고해서 食慾素의別名이잇는成分과 消化吸收를 도아서 胃腸을 根本的으로 튼튼케하는 作用이잇는 여러가지 酵素도含有해잇서서 胃腸藥으로서도充分效果가잇스므로 結核의

胃腸

障碍는 이에依하야飯復케되고 特히 食慾이顯著히 昂進해옵니다 다만 注意할것은 近來『錠劑わかもと』가 해—캐菌劑이므로 幾多의 해—캐劑或은 酵母劑라고 稱하는것이續出하고『錠劑わかもと』와類似한効果가잇는것처럼 생각하시는분이 잇는모양이오나 해—캐菌劑의價値는 原料의培養及製劑의方法에따라달르므로『錠劑わかもと』와가티 世界有數의 培養設備와專賣特許의 優秀한 技術에依하야 製劑한것이라야 비로소 前述한바와가튼 効果가 期待할수잇습니다

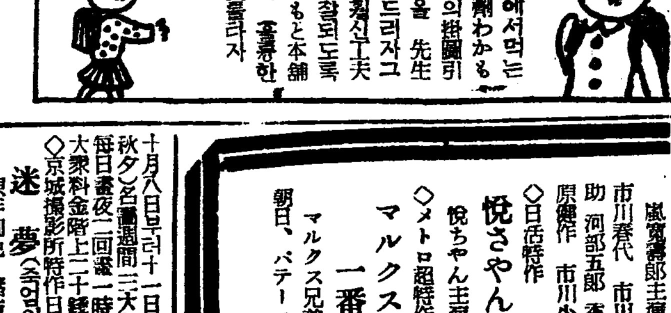

『錠劑わかもと』는 廿五日分一圓六十錢、八十二日分五圓이라는 一日數도안되는廉價로 東京市芝公園大門側わかもと本舖 榮養と育兒の會(振替東京一七〇〇番)에서 頒布되고 全國藥店에 도잇지마는 右記로藥價만 보내면 送費는會에서 負擔해서急送합니다

實話 炭鑛일의過勞로 肋膜과胃腸病에

(北海道夕張郡夕張町) 常松惣太郎

나는 해빗도볼수업는 空氣가나쁜땅속에서 일하는炭鑛夫입니다 昭和十一年의十一月過勞가 原因이여지몸이 어느하고 元氣가업고 또 食慾이업서서 무엇을 먹어도 맛이업스므로 會社의醫師에게 診察을바든즉 肋膜과 胃腸病이라는 診察을맛고참으로 悲觀햇습니다 그러데 날이갈수록 낫기는커녕 몸이점점 여위여감으로 回生의希望이 업스리라고 悲觀햇습니다 그래서十二年의十一月號キング에서胃腸病과肋膜에『錠劑わかもと』가 대단히 조타는것을보고 속는셈치고 한瓶사서먹기 始作햇든바 食慾이 대단이놀고 次第로 胃腸病이恢復하기始作해서 아주元氣잇게되엿습니다 前途에 希望을잃엇든터엿스나『錠劑わかもと』의德澤으로 이와가티 튼튼히되고 肋膜도 아주나앗습니다 동무들에게도 이런말을 하고 服用하도록 勸하고잇습니다

映畫は日活
十月六日より特別封切
◇日活京都大作 讀賣新聞連載·原作角田喜久雄 監督辻吉朗
髑髏錢
嵐寬壽郎主演 市川春代 市川百百之助 河部五郎 香川良介 原健作 市川小文治
◇日活特作 悅ちやん主演
悅さやん萬歲
◇メトロ超特作
マルクス一番乗り
マルクス兄弟主演
朝日、パテーニュース
偕樂館

◇廿世紀FOX社超特作全發聲日本版 總天然色映畫 하로ー드·스타ー氏의監督作品
曉の寒
主演 아나베ー라 헨리폰다
◇漫畫大每、讀賣ニュース 夜間에는混雜하오니 婦女子는晝間을利用하십시요
京城新堂町 (電話本局五六七七番) 新富座

十月八日早日十一日까지四日間 (秋夕名節)三大名畫大公開
每日晝夜二回 晝一時夜間七時始映 大衆料金 階上二十錢 階下十錢均一
◇京城撮影所特作品
迷夢(죽엄의자장歌)
原作脚色 綠方行雄氏 監督 梁柱南氏 主演 文藝峰 李錦龍 金寶主
◇와社超大作全發聲日本版
誘拐團
◇와社超特作全發聲日本版
新版 密林의王者
夜間에는混雜하오니婦女子는晝間을利用하시요
京城府敦化町 電話光化門一三三三番 桃花劇場

十月八日早日十一日까지四日間(秋夕名節)特別名畫大公開
八、九兩日間三回正午부터六時까
◇京城撮影所特作 朝鮮最初全發聲 洪吐無氏監督作品
아리랑峠
主演 盧載信 崔雲峰 文藝峰 李錦龍
◇廿世紀FOX社超特作全發聲日本版總天然色映畫
特別料金 階上三十錢 階下二十錢

松竹マネキ
自6日至10日 上映時間表

	1	2	3
ニュース	11·00—11·19	2·53—3·12	6·40—7·00
子をめぐる二人の女	11·22—12·21	3·15—4·14	7·02—8·01
ニュース短篇	12·26—12·56	4·19—4·47	8·06—8·36
戀の挽歌	12·59—2·38	4·50—6·24	8·38 10·16

次週 封切 親子總動員 愛染かつら
明治座

十月六日より十一日まで六日間 五〇セン均一

大每ニュース	12·40	3·45	7·00	
清水次郎長	12·50	3·55	7·10	
大每ニュース	11·15	2·20	5·25	8·40
嗚呼南鄉少佐	11·35	2·40	5·45	9·00
家庭日記	(一回)	(二回)	(三回)	(四回)

(二)東寶映畫·大河內傳次郎主演·千葉早智子助演
(五)東寶映畫·大日方傳·千葉早智子·入江たか子出演
平日割引三十錢均一(但開映時間マデ)
若劇

松竹映畫 マネキ
六日より特別封切
◇大船超大作 大每·東日連載 吉屋信子女史原作 清水宏作品
家庭日記 前後篇同時上映
上原謙·桑野通子·佐分利信·三宅邦子·高杉早苗·三浦光子共演
◇大船特作 大船精鋭スターに依つて初めて完成せる名篇
わが家に母あれ
◇松竹京都大作 川文太郎演出
五人男
各社ニュース

大每ニュース
九日ヨリ十二日マデ 四日間 階下席 十錢均一
ワーナー·ナシヨナル超特作 主演 ジヤツキー·クーパー メリイ·アスター
僕は軍人
大都映畫超特作 時代劇 主演 杉山昌三九·三城輝子
躍る百萬兩 前篇·後篇全部上映
每日晝夜二回興行
中央館

七日より特別封切
★極光映畫製作所作品 松竹大船撮影所應援
可憐なる中島娘を描く哀艷純情のローマンス 漁村と都會に描く抒情曲!
漁火
監督 安哲永 監修 島津保次郎 朴基采·羅雄·尹北洋
★パラマウント特作 ロバート·ヴィニヨラ監督
爆破光線
パレン·モーレイ エドワード·シアネリ主演
★東寶超大作 原作 林房雄 監督 山本嘉次郎
牧場物語
高田稔·大日方傳·江波和子·丸山定夫 主演
讀賣·京日ニュース
平壤 大[illegible]劇

朝鮮聲樂硏究會公演 十月七日밤부터
▲上演曲目……金容承脚色
唱劇『春香傳』六幕十二場
琢之磨之日就月將! 우리古典唱劇의大道을 聲研의秋夕公演에 萬古不朽名劇中名劇인春香傳의眞價를 再吟味하시라!
▲次週豫告 金容承脚色 唱劇『沈淸傳』五幕八場
▲特別豫告 十月十三日밤부터 劇團豪華船凱旋公演
東洋劇場

日活 日活 日活
十月六日ヨリ 十月十一日マデ
ターザンの再現
狂亂のマンダレイ
アトラクション
ニュース
髑髏錢 後篇

ターザンの再現		1·35	6·10
狂亂のマンダレイ	11·00	3·25	7·25
アトラクション		2·40	8·30
ニュース	12·15	4·30	9·15
髑髏錢 後篇	12·25	4·40	9·25

アトラクション 黃金座